

República de Honduras
Secretaría de Finanzas
Presupuesto General de la República
2023

Programa de Inversión Pública



Tegucigalpa, M.D.C., septiembre, 2022

CONTENIDO

INTRODUCCIÓN

I. MARCO CONCEPTUAL DE LA INVERSIÓN PÚBLICA

- 1.1 Sistema Nacional de Inversión Pública de Honduras (SNIPH)

II. MARCO LEGAL Y NORMATIVO DE LA INVERSIÓN PÚBLICA

- 2.1 Lineamientos de la Política de Inversión Pública 2023

III. EVOLUCIÓN RECIENTE DE LA INVERSIÓN PÚBLICA

- 3.1 Inversión Pública 2016-2021
- 3.2 Inversión Pública Año 2022
- 3.3 Resultados Obtenidos a Julio 2022
- 3.4 Proyectos que Finalizan 2022

IV. PERSPECTIVAS DE LA INVERSIÓN PÚBLICA 2023

- 4.1 Inversión Pública Institucional
- 4.2 Inversión Por Estructura Del Sector Público
- 4.3 Financiamiento de la Inversión
- 4.4 Inversión Pública Sectorial
- 4.5 Principales Metas Físicas a Nivel de Sectores, 2023
- 4.5 Inversión Departamental, Año 2023

V. GESTIÓN DE LA INVERSION PÚBLICA

INTRODUCCIÓN

El presente Documento es elaborado por la Dirección General de Inversiones Públicas denominado **Plan de Inversión Pública**, es uno de los instrumentos de planificación más importantes del Gobierno, ya que permite llevar a la práctica las políticas, planes, estrategias, programas y proyectos orientados a mejorar la calidad de vida de la población hondureña, haciendo uso óptimo de los recursos del Estado de forma que éstos brinden beneficios a los ciudadanos de manera oportuna, eficaz y sostenible. En ese sentido, los recursos invertidos producen mayor bienestar social a la comunidad, en coherencia con las prioridades establecidas en el Plan Gobierno Bicentenario para la Refundación Nacional.

Asimismo, la Ley Orgánica de Presupuesto en el artículo 58, establece que la Dirección General de Inversiones Públicas (DGIP) de la Secretaría de Finanzas, es el órgano técnico coordinador del Programa de Inversión Pública, teniendo entre sus funciones, la conformación del Programa Plurianual de Inversión Pública que las instituciones incluyen en sus planes operativos anuales y en sus respectivos presupuestos en el marco de las directrices que rigen el proceso de formulación programación, aprobación, ejecución, seguimiento y evaluación y liquidación presupuestaria.

El presente documento está estructurado en cinco Secciones que incluyen: en la **Sección I** el Marco Conceptual, que hace referencia al Sistema Nacional de Inversión Pública (SNIPH).

En la **Sección II** se detalla el Marco Legal y Normativo de la Inversión Pública. Contiene los Lineamientos de Política de Inversión Pública para el período 2023–2026, que permitirá a las instituciones del Gobierno, llevar a la práctica las políticas, planes y programas, con el fin de alcanzar los objetivos y estrategias de mediano y largo plazo.

La **Sección III** contiene la Evolución Reciente de la Inversión Pública 2016-2021, se destaca el comportamiento de la Inversión Pública. Así mismo el presupuesto vigente de la Inversión Pública para el año 2022, que al mes de Julio asciende a **L10,015.1 millones** (1.4% del PIB para dicho año)¹. Dichos recursos en su mayoría para ser ejecutados en el Sector Energía, Sector Productivo y Riego, salud, protección social, Carreteras, Transporte y Obras Públicas y en menor proporción el resto de los sectores.

Para el año 2022 el presupuesto Global del Plan de Inversión Pública aprobado por el Congreso Nacional según Decreto Legislativo No. 107-2021 fue de un monto de L23,384.5 millones incluidos para Inversión Pública un monto de **L10,196.2 millones**, para la ejecución de **75 proyectos** en los sectores prioritarios de Carreteras, para el incremento de la productividad y competitividad y Desarrollo Productivo, y Protección Social, representando para inversión pública el **1.4%** respecto al PIB y el **3.3 %** respecto al Presupuesto Total de Ingresos y Egresos de la República (L.308,233.6 millones).

Por otra parte, se acordó con el Banco Central de Honduras (BCH) US\$1,000.0 millones adicionales con el propósito de financiar Inversión Pública entre otros, los cuales son destinados para proyectos

¹ El Producto Interno Bruto (PIB) estimado para el año 2022 asciende a L759,533.0 millones según cifra proporcionada por la DPMF/SEFIN

sociales, agrícolas, ambientales energía y formación de jóvenes en la generación de empleo con acceso a crédito.

En la **Sección IV** se incluyen las perspectivas de la Inversión Pública 2023, que en su mayoría corresponde a proyectos iniciados en años anteriores, por otra parte, se prevé el inicio de **57 nuevos** proyectos destinados en varios sectores los cuales vendrán a contribuir de manera directa o indirecta con los objetivos del Plan de Gobierno Bicentenario para la Refundación Nacional y Construcción del Estado Socialista y Democrático 2022-2026.

Finalmente, la **Sección V** describe la Gestión de la Inversión Pública.

I. MARCO CONCEPTUAL DE LA INVERSIÓN PÚBLICA

1.1 Sistema Nacional de Inversión Pública de Honduras (SNIPH)

El Sistema Nacional de Inversión Pública de Honduras (SNIPH), comprende un conjunto de principios, políticas, normas, metodologías y procedimientos comunes a todas las Instituciones Públicas, orientadas a ordenar el proceso de la inversión y concretar las opciones más rentables económica y socialmente, para priorizar, formular, financiar, ejecutar, dar seguimiento, monitorear y evaluar los proyectos que conforman el Programa Plurianual de Inversión, considerando las políticas públicas de la Visión de País y el Plan de Gobierno Bicentenario para La Refundación Nacional.

El SNIPH está conformado por cuatro (4) componentes; i) Marco Legal y Normativo, ii) Desarrollo e Instrumentos Metodológicos, iii) Capacitación y iv) Sistema de información (Herramienta Informática), que se constituye como Banco Integrado de Proyectos (BIP).

El objetivo del SNIPH, es apoyar la toma de decisiones de gestión de la Inversión Pública para el logro de eficiencia y eficacia, en la utilización de los recursos de inversión, aplicando procesos de planificación, programación, ejecución, seguimiento, y evaluación de las intervenciones financiadas total o parcialmente con recursos públicos internos y externos, considerando los lineamientos de la Política del Gobierno.

La herramienta informática del SNIPH está estructurado en Cuatro Módulos de acuerdo al ciclo de vida de proyectos; Pre-inversión- Formulación de Proyectos y Nota de Prioridad, Inversión-Asignación de Convenios, Ejecución Acumulada de proyectos de Arrastre, Disponibilidad Fiscal Plurianual, Activación de Proyecto, Programación de proyecto, Seguimiento y Evaluación y Cierre de Proyectos, Modificaciones: Enmiendas y Dictámenes, así como el nuevo sub módulo: Mapeo de la Inversión Pública.

Los programas y proyectos en ejecución (arrastre) que trasciendan al ejercicio fiscal 2022 y proyectos nuevos que conforman el Plan de Inversión Pública, deben estar registrados en el SNIPH, de acuerdo con los módulos correspondientes del ciclo de vida de proyectos formulados según la Guía Metodológica General para la formulación y Evaluación de Proyectos.

II. MARCO LEGAL Y NORMATIVO DE LA INVERSIÓN PÚBLICA

2.1 Lineamientos de Política de Inversión Pública 2023

Los lineamientos de Política de Inversión Pública es un documento que se elabora cada año con el fin de enunciar un conjunto de criterios y directrices que orientan el destino de la Inversión Pública, con el fin de crear, ampliar, mejorar o recuperar la capacidad de producir bienes o servicios del Estado, contribuyendo a incrementar el patrimonio nacional

En el mismo se dictan lineamientos relacionados a la Preinversión; al Financiamiento para nuevos Proyectos a la Herramienta Informática del Sistema Nacional de Inversión Pública de Honduras (SNIPH) y sus respectivos Módulos de igual forma sobre el mapeo de la Inversión Pública el cual existirá en un portal donde se visualizarán diferentes vistas incluyendo los entregables e intervenciones de los proyectos en el territorio nacional, como insumo para la toma de decisiones, tomando como base los indicadores del marco lógico y las coordenadas registradas en el SNIPH. Dichos Lineamientos fueron publicados en la Gaceta mediante Acuerdo Ejecutivo No.355-2022 de fecha 10 de agosto de 2022.

- **Preinversión:**

La Preinversión tiene como objetivo evaluar la conveniencia de realizar un Proyecto de Inversión Pública (PIP) en particular; es decir, en esta etapa se requiere contar con los estudios que sustenten que es socialmente rentable, sostenible y concordante con los lineamientos de política establecida por las autoridades correspondientes; toda iniciativa de Inversión Pública deberá enmarcarse en las prioridades del Gobierno.

- a) La institución deberá solicitar el Espacio Fiscal para el financiamiento con Crédito Externo y/o fondos de donación de un proyecto. En el caso de recursos del tesoro y/o propios, los mismos deberán contar con Disponibilidad dentro del presupuesto de la institución ejecutora la cual deberá evidenciar la estructura presupuestaria en el ejercicio fiscal vigente. Para años subsiguientes el espacio fiscal de Fondos Nacionales y/o Propios deberá estar enmarcado según el Marco Macro Fiscal de Mediano Plazo (MMFMP).
- b) Las Instituciones del Sector Público solicitantes, deberán presentar a la SEFIN el documento de proyecto de acuerdo a la Guía Metodológica General para la Formulación y Evaluación de Proyectos aprobada para tal efecto, debiéndose registrar en la herramienta informática del SNIPH, identificando el entregable / producto final del proyecto, como parte de la información primordial de los mismos, a fin de obtener la respectiva Nota de Prioridad.
- c) Los nuevos proyectos desde la formulación deberán, identificar los gastos para su operación y mantenimiento; así como un análisis de la futura carga fiscal y lo que implicaría disponer de estos recursos para asegurar la sostenibilidad de estos desde la institución rectora, especialmente los orientados al sector social (escuelas, centros de salud, hospitales, carreteras entre otros).
- d) las Instituciones del Sector Público deberán solicitar la Enmienda a la Nota de Prioridad en el caso de modificación del Proyecto en la Fase de Pre inversión o Inversión, debido a cambios realizados a los aspectos técnicos de la formulación del proyecto, en los siguientes casos: inconsistencias en el nombre del proyecto (siempre y cuando este no afecte el

objetivo y alcance del mismo), cambio de Institución ejecutora, localización geográfica, cobertura, incremento o disminución del costo total del proyecto y Fuente de Financiamiento, la Dirección General de Inversión Pública, emitirá Dictamen Técnico de Enmienda a la Nota de Prioridad.

- **Financiamiento para Nuevos Proyectos.**

- a) Las gestiones y solicitudes de financiamiento ante los organismos financieros Multilaterales, Bilaterales, Internacionales y privados es competencia exclusiva de Secretaría de Finanzas.
- b) Ninguna gestión de financiamiento para programas y proyectos dará inicio sin contar con la Pre Inversión del proyecto y su respectiva Nota de Prioridad, emitida por la Dirección General de Inversiones Públicas y otros requisitos contemplados en las Leyes vigentes.
- c) Se gestionará financiamiento únicamente para aquellos proyectos priorizados, que resulten coherentes con las prioridades de las políticas y planes nacionales, sectoriales y regionales, que sean consistentes con las metas de gasto público y de endeudamiento externo que define el Marco Macro Fiscal de Mediano Plazo.
- d) Porcentaje de Contraparte: Los proyectos financiados con recursos provenientes de donaciones o préstamos, en el caso de la contraparte nacional de los programas y proyectos cuando sea exigible por el Organismo financiador deberá establecerse en los convenios de préstamo hasta por un 10% de contrapartida nacional sobre el monto total del convenio, y en el caso de contraparte de donaciones, esta será hasta un 20% y de preferencia se pactará en especie detallando su contribución.
- e) Toda institución ejecutora de proyectos deberá considerar dentro del techo presupuestario los valores correspondientes a la contraparte cuando se requiera.
- f) Sólo se incluirán en el anteproyecto de Presupuesto del siguiente Ejercicio Fiscal, los proyectos que cuenten con el financiamiento asegurado, Espacio fiscal, convenio firmado y en proceso de aprobación por el Congreso Nacional.

- **Herramienta Informática del Sistema Nacional de Inversión Pública de Honduras (SNIPH).**

La herramienta informática del Sistema está estructurada en Módulos de acuerdo con el ciclo de vida de proyectos:

- **Módulo de Pre- Inversión:**

- a) La institución deberá solicitar a la SEFIN la creación de usuarios de acuerdo con los perfiles y roles establecidos, adjuntando los siguientes documentos:
 1. La institución debe remitir los formularios debidamente firmados y autorizados por las autoridades competentes (director de UPEG o su equivalente), adjuntando la copia de la Tarjeta de Identidad del Usuario.
 2. El Oficio de las solicitudes deben ser firmados por el ministro o Viceministro de la institución solicitante.
 3. La institución deberá registrar y verificar la información referente a la formulación de los proyectos en el módulo de preinversión para obtener el Código BIP.

4. La institución solicitará en el sistema la Nota de Prioridad correspondiente a fin de pasar a la etapa de Inversión.

- **Módulo de Inversión:**

- a. La Institución realizará el registro, verificación y aprobación convenio en el módulo de Inversión para proceder a la relación de BIP – Fuente -Específica.

El mapeo de la Inversión Pública existirá en un portal donde se visualizarán diferentes vistas incluyendo los entregables e intervenciones de los proyectos en el territorio nacional, como insumo para la toma de decisiones, tomando como base los indicadores del marco lógico y las coordenadas registradas en el SNIPH.

III. EVOLUCIÓN RECIENTE DE LA INVERSIÓN PÚBLICA

3.1 Evolución de la Inversión Pública 2016-2021

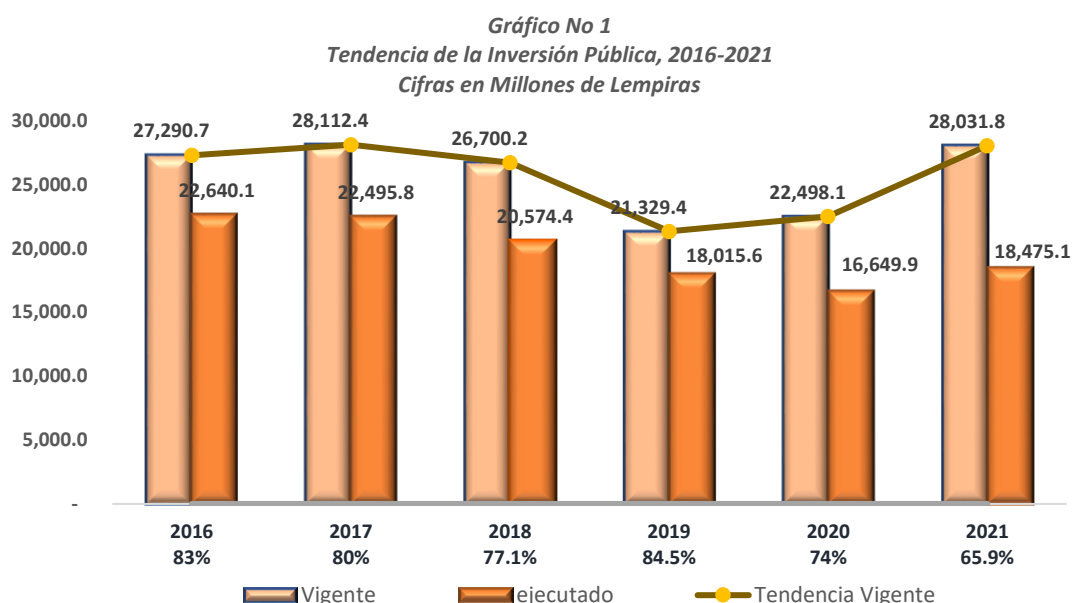

En el Gráfico No 1, se puede observar el comportamiento de la Inversión Pública a nivel de vigente y ejecutado entre los años 2016 al 2021, notándose que durante el período 2016-2019 alcanza un porcentaje promedio de **81.1%** de ejecución y entre los años 2020 -2021 un porcentaje promedio de **69.9%** evidenciándose el año 2021 con menor ejecución (**65.9%**), esto debido a la emergencia sanitaria causada por el COVID 19 y las tormentas tropicales Eta e Iota, que no les permitió a los programas y proyectos ejecutar conforme a sus planes operativos programados, dada las restricciones impuestas por el SINAGER.

El Presupuesto Vigente promedio anual del período 2016-2021 fue de **L25,660.4 millones** de los cuales se ejecutó un promedio **L19,808.5 millones** de **77%**, siendo el año 2019 el que presenta el porcentaje más alto de ejecución con el **84.5%**. respecto a su presupuesto asignado en dicho año, el incremento en el Presupuesto de Inversión, así como su ejecución es debido a la incursión de **proyectos ejecutados bajo el PIP y Proyectos modalidad APP y Fideicomisos**.

La Ejecución de la Inversión Pública del año 2016 (83% de ejecución) es producto de la implementación de acciones que tenían como prioridad, reducir el déficit fiscal y lograr la

consolidación fiscal, procurando una mejor administración de los recursos del Estado; Esto como producto de la implementación del Sistema Nacional de Inversión Pública de Honduras (SNIPH), que ha venido a controlar y ordenar la inversión pública nacional a partir del año 2015 a la fecha.

Asimismo, en los años 2017 – 2018, el presupuesto del año 2017 fue el más elevado con L28,112.4 millones, no obstante, la ejecución tiende a disminuir de un 80% (2017) a un 77.1% (2018), producto de las políticas de ajuste fiscal que implementó el gobierno, no solo para dicho año sino para los subsecuentes 2019-2020, para el ejercicio fiscal 2019 en las normas de ejecución presupuestarias, se incluyó lineamientos específicos orientados a ordenar y agilizar la ejecución de proyectos, acorde a las restricciones fiscales, así como en la Ley de Ordenamiento de las Finanzas Públicas, Control de las Exoneraciones y Medidas Anti evasión y la Ley de Responsabilidad Fiscal. Por otra parte, claramente se observa después del 2018 una caída en la asignación presupuestaria para inversión pública en los años 2019 y 2020 de L 21,329.4 millones y L 22,498.1 millones respectivamente, producto de dichas medidas fiscales.

Cuadro No.1
Financiamiento de la Inversión Pública
Ejecución 2016-2021
Cifras en millones de Lempiras

Año	Fondos Nacionales	Fondos Externos				Total Fondos Externos	Total
		Crédito Externo	Donaciones Externas	Cuenta del Milenio	Otros Fondos		
2016	12,377.8	9,067.4	1,092.0	99.3	3.6	10,262.3	22,640.1
2017	10,911.6	10,712.7	785.6	85.9		11,584.2	22,495.8
2018	11,544.3	7,886.7	1,045.5	97.9	-	9,030.1	20,574.4
2019	9,818.3	7,231.9	927.8	37.6		8,197.3	18,015.6
2020	10,116.3	5,669.7	863.9			6,533.6	16,649.9
2021	10,355.4	7,355.6	732.4		31.7	8,119.7	18,475.1

Fuente: SIAFI, Superintendencia de Alianzas Públicas Privadas (APP's)

En el período 2016 – 2021, en promedio la principal fuente de financiamiento de la Inversión Pública lo constituye los Fondos Nacionales el cual es representado por el **55%**, porcentaje que es significativo en vista que el mismo incluye los proyectos APP, el Programa Vida Mejor, El Fideicomiso del Programa de Infraestructura Vial y Fideicomiso FINA, Seguidamente los fondos externos con un **45%** del presupuesto en promedio total de la inversión pública, de los cuales **88%** lo constituyen fondos de crédito externo, con organismos multilaterales en

todos los años del período, tales como: el Banco Interamericano de Desarrollo (BID), el Banco Mundial (BM), el Banco Centroamericano de Integración Económica (BCIE) y así como organismos bilaterales, como ser: Korea, Italia y Japón, El **12%** con fondos no reembolsables incluyendo la participación de la Cuenta del Milenio y otros fondos (apoyo presupuestario).

3.2 Inversión Pública Año 2022

El monto aprobado por el Congreso Nacional para la Inversión Pública en el año 2022, asciende a **L23,384.5 millones²** desglosados en el siguiente orden: **L10,196.2 millones** para el Programa de Inversión Pública, para la ejecución de **75 proyectos**, en adición se incluye la inversión bajo la modalidad de Asociación Público Privada por un monto de **L3,404.4 millones**, así como el Programa de Solidaridad y Protección Social para la Reducción de la Pobreza, que asciende a **L4,500.0 millones**, **L3,000.0 millones** para proyectos de Infraestructura Vial y **L1,087.3 millones** del Fideicomiso de Inversiones y Asignaciones (FINA), de igual manera Fideicomiso Nacional de Apoyo y Promoción del Deporte **L100.0 millones**, Fideicomiso: Mejoramiento de la Infraestructura Vial de

² Decreto Legislativo No. 107-2021

los Departamentos de Colón y Atlántida **L39.2 millones** y Fideicomiso: Mejoramiento de la Infraestructura y Servicios del Departamento de Islas de la Bahía por un monto de **L50.0 millones**.

Sin embargo, mediante **Decreto Legislativo 30-2022 de fecha 8 de abril de 2022**, como parte de las acciones del nuevo gobierno, se modificó el Presupuesto General de la República, que a su vez incluye el Programa de Inversión Pública, a fin de alinearlos conforme a las prioridades del nuevo Plan de Gobierno Bicentenario para la Refundación Nacional, reflejando una disminución de **L13,188.3 millones** de inversión pública al pasar de L23,384.5 millones a **L10,196.2 millones³**, respecto al presupuesto aprobado, provocando una reducción del **56%** al presupuesto de Inversión Pública, esto debido a la rescisión y liquidación de los contratos y/o convenios de fideicomisos suscritos según lo indicado en el PCM 009-2022.

Al mes de julio de 2022, la Inversión Pública, alcanza un presupuesto Vigente de **L10,015.2 millones** que representa el **1.3%** del PIB Proyectado, para la ejecución de **57 proyectos** que conforman el Programa de Inversión Pública (PIP), los cuales contribuyen al incremento de los activos no financieros de las entidades que integran el Sector Público y los bienes de dominio público, con el fin de iniciar, ampliar, mejorar, modernizar, reponer o reconstruir la capacidad productiva de bienes y la prestación de servicios.

Del monto total de la Inversión Pública vigente para la gestión 2022, **L10,015.2 millones; L8,195.8 millones (82%)**, son financiados con recursos de Crédito Externo, considerando los compromisos adquiridos con el Fondo Monetario Internacional en relación con el control del déficit fiscal, se han adoptado medidas de equilibrio (traslados entre instituciones) de estos recursos, a fin de no sobrepasar la Meta prevista para las instituciones de la Administración Central.

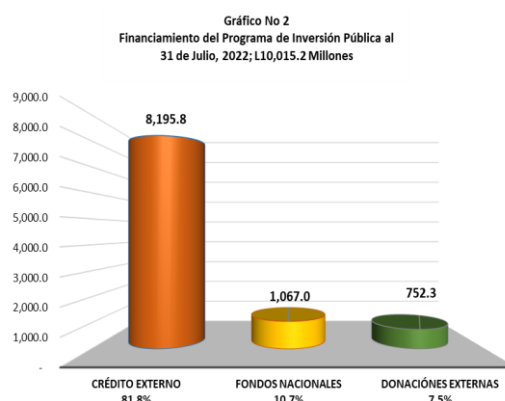

Respecto a los Fondos Nacionales representan el **(11%) L 1,067.0 millones** del presupuesto vigente y las Donaciones representando el **(8%) L752.3 millones**.

³ Monto correspondiente al PIP año 2022

3.3 Resultados Obtenidos al 31 de Julio 2022, a nivel de Sector

SECTOR ENERGÍA: con **L2,210.6** Millones

representando el **(22.1%)** respecto al presupuesto vigente, centrando su inversión en electrificación rural, transmisión y distribución de energía; proyectos de infraestructura (productiva, social, básica), electrificación, (instalación de sistemas solares), sus avances físicos se muestran en los siguientes proyectos:

Rehabilitación y Repotenciación del Complejo Hidroeléctrico Cañaveral - Río Lindo, Actualmente se ejecutan los últimos contratos; el más relevante es el Contrato 049/2019 “Suministro, Instalación, Pruebas, Puesta en Servicio y Servicio Post Venta para la Central Hidroeléctrica Francisco Morazán”, en el mismo, está pendiente la instalación de un sistema de excitación, el cual ha

demorado en ser instalado de conformidad a las fechas otorgadas en el Operador del Sistema (ODS) para el despeje., **Apoyo al Programa Nacional de Transmisión de Energía Eléctrica,** Se está avanzado en los procesos de los paquetes 1,2 y 3 que son los hitos más importantes del proyecto; por otra parte, se están tomando acciones con apoyo del convenio Unidad Administradora de Proyectos del instituto de la Propiedad (UAP-IP) para la facilitación de la servidumbre y Terrenos. Actualmente la adquisición de Sistema de Medición Comercial para la Red de Transmisión Nacional está en proceso. Se reporta un avance físico del 42% de las obras para la “Construcción y Pruebas de Ampliación de las Subestaciones San Buenaventura y San Pedro Sula Sur 230/138 kV y Línea de Transmisión Doble Terna 230 kV.

SECTOR DE DESARROLLO PRODUCTIVO y RIEGO: cuenta con **L1,200.7** millones (12%), representativo del presupuesto vigente, los principales rubros de inversión están enfocados en la ejecución de Planes de Negocios con el proyecto **Integrando la Innovación para la Competitividad Rural (COMRURAL II)** El proyecto ha tenido una ejecución presupuestaria acumulada del **15.3%** sin embargo, para la presente gestión y en cumplimiento al PCM-005 de fecha 06 de abril del 2022, se debe concretar el procesos de transición de Organismo Ejecutor para que se puedan realizar las actividades programadas para la ejecución en la presente gestión en donde se realizará el seguimiento e implementación de **50 planes de negocio en el sector agrícola.** Por otra parte, se registran avances con el Proyecto de **Desarrollo Agrícola bajo riego (PDABR),** cuenta con una ejecución acumulada del 99% para el Proyecto de Riego de Selguapa, Comayagua; el **34%** para el Proyecto de Construcción y Rehabilitación del Sistema de Riego de San Sebastián, Comayagua el cual ha estado suspendido debido a problemas de Servidumbre y Ampliación del contrato; **100%** en cuanto a la elaboración del Diseño para el Proyecto, Diseño y Construcción del Sistema de Riego de Olomán.

SECTOR SALUD: con una inversión de **L1,061.8** millones (10.6%), Sus intervenciones van orientadas al mejoramiento y cobertura de los servicios de salud y la red hospitalaria del País, a través de la contratación de gestores en el Primer Nivel y Segundo Nivel de atención mediante el proyecto de **Mejora de la Gestión y Calidad de los Servicios de Salud Materno-Neonatal, Proyecto Respuesta Inmediata de Salud (RISP) para Contener y Controlar El Coronavirus (COVID – 19) y Mitigar su Efecto en la Prestación del Servicio, en Honduras.** sus logros: En proceso la definición de las

Cuadro No. 2

Inversión Pública Presupuesto Vigente/ Devengado

Cifras en Millones de Lempiras

Sector Inversión Pública	Presupuesto Vigente	Devengado Aprobado	% Vig/Dev.
ENERGIA	2,210.6	450.0	20.4
DESARROLLO PRODUCTIVO	1,200.7	91.2	7.6
SALUD	1,061.8	284.5	26.8
PROTECCION SOCIAL	1,057.0	61.0	5.8
CARRETERAS	804.9	20.3	2.5
EDUCACION	762.4	59.7	7.8
TRANSPORTE Y OBRAS PUBLICAS	627.1	4.8	0.8
MODERNIZACION DEL ESTADO	564.7	57.9	10.3
AGUA Y SANEAMIENTO	495.5	13.9	2.8
RIEGO	433.4	101.5	23.4
RECURSOS FORESTAL Y AMBIENTE	424.1	12.6	3.0
SEGURIDAD Y DEFENSA	372.9	124.9	33.5
Total General	10,015.2	1,282.4	12.8

Fuente: SIAFI

especificaciones técnicas para la adquisición de reactivos en apoyo al Laboratorio Nacional, se realizó pago de complemento y tercer pago a la Enmienda de Convenio con **PFIZER para la adquisición de vacunas COVID-19**. Se han recibido **1,788,930 dosis de vacunas**.

Proyecto Apoyo al Sistema Integral de Protección Social, reporta una ejecución física del **17%** y financiero del **7%** (en relación al monto contratado de US\$5.0 millones) el cual corresponde a los pagos de honorarios profesionales de las consultorías en apoyo a la Unidad de Gestión Descentralizada (UGD), y pago de Honorarios de las consultorías de la Unidad Ejecutora GESALUD.

SECTOR PROTECCIÓN SOCIAL: con **L1,057.0 Millones (10.5%)** respecto a su presupuesto vigente, contempla la ejecución de siete (7) proyectos, la mayoría ejecutados por el Programa de Red Solidaria dentro de los principales: **Proyecto de Integración de la Protección Social, Fondos BM**, en proceso de levantamiento de información de los participantes del Programa, se ha revisado el Convenio de Prestación de Servicios del Instituto Hondureño de Educación por Radio (IHER), con el objetivo de implementar y dar seguimiento de la calidad de la modalidad alternativa para ofrecer oportunidades de educación a distancia de calidad a las personas que por dificultades económicas, de distancia tiempo o edad, no pueden acceder al sistema de educación presencial y así contar con un convenio para el año 2023. **Programa de Apoyo al Sistema Integral de Protección Social, Fondos BID**, se continuó apoyando el fortalecimiento de la Estrategia de Inclusión Productiva para los Hogares participantes a través de dos consultorías. Con EL FHIS, **EL Programa de Convivencia Ciudadana y Mejoramiento de Barrios Componente Social**, se inició la ejecución de obras del Proyecto de Integración Urbana en colonias: Altos de la Quezada, La Huerta, Villas San Miguel, Brisas del Roble, y Altos del Mirador para un total de 525 predios. construcción de pozos e instalación de tuberías del sistema de alcantarillado sanitario. asimismo, se alcanzó un avance financiero del 30%, se realizaron 773 visitas a viviendas y se capacitaron 29 mujeres en emprendimiento de negocios de alimentos. **Proyecto “Centros de Atención Integral para mejorar las Condiciones de Vida de las Mujeres Hondureñas (Ciudad Mujer)**. se han atendido más de 25 mil mujeres.

SECTOR CARRETERAS: El Sector Carretero cuenta con una inversión de **L804.9 millones (8.0%)**, respecto al presupuesto vigente. Debido a la situación de cierre de INVEST-H, el liquidador deberá de acelerar el proceso de cierre del proyecto por lo que es urgente completar pagos pendientes de Obra y Supervisión de las Reparaciones en el Corredor Pacifico Carretera CA-1 y realizar devolución de remanentes de saldos de contratos. Los proyectos ejecutados por INSEP no presentan avances físicos ni financieros, debido a la falta de aprobación por parte del Congreso Nacional de los contratos que trascienden el periodo de Gobierno anterior, cambios de autoridades y rotación de personal.

SECTOR EDUCACIÓN: con **L762.4 millones (7.6%)** relacionado al presupuesto vigente para finales del año se esperan **59 Centros educativos construidos, reparados y/o ampliados**, realizadas las obras a través de los proyectos del FHIS como ser: Proyecto Recuperación de Emergencia a Causa de Ciclones Tropicales Eta e Iota en Honduras **(27)**, Programa de Mejora de la Infraestructura Escolar (PROMINE/KFW, FASE II) **(10)**, Programa de Infraestructura para la Seguridad Ciudadana **(7)**, Actividad Piloto de Infraestructura en el Occidente de Honduras **(6)**, Programa de Mejoramiento de la Infraestructura de Desarrollo Social y Comunitario en varios departamentos de Honduras **(6)** y el Programa de Mejoramiento Integral de la Infraestructura y Formación Educativa en Honduras **(3)**. Proyecto: “Mejora de la Calidad Educativa para el Desarrollo de Habilidades para el Empleo”, Proyecto Joven. Se continúa apoyando a la SEDUC en los temas de expansión del tercer ciclo y la transformación de la formación de la formación docente y del equipo de innovación Educativa con plataformas.

SECTOR DE TRANSPORTE Y OBRAS PÚBLICAS: con una inversión de **L627.1 millones** representando el **(6.3%)** del presupuesto vigente, **Programa de Transporte Público para el Distrito Central**, el cual presenta un avance físico del 66%, en las actividades siguientes, Túnel peatonal subterráneo Torre Metrópolis-Emisoras Unidas (Tramo 3), Túnel subterráneo peatonal Cámara de comercio e industrias de Tegucigalpa- - HONDUTEL (Tramo 2), Estación de parada IHMA (Tramo 2), Paso Elevado en Tercera Entrada Colonia Kennedy, Obras complementarias en la Estación terminal Estadio nacional en Tramo 2 del Sistema BTR.

SECTOR MODERNIZACION DEL ESTADO: con una inversión de **L564.7 Millones**, el cual refleja un **(5.6%)** relacionado al presupuesto vigente, sus avances se encuentran en los proyectos de: Fortalecimiento Institucional y Operativo de la Administración Tributaria, y el proyecto de **Modernización Integral de la Gestión de Las Finanzas Públicas**, se encuentran 12 procesos en Licitación de consultorías Capacitación para la Construcción del Núcleo Financiero de los Sistemas para la Gestión de las Finanzas Públicas Etapa, Contratación de Servicios Especializados para la Implementación del Gobierno de Datos y Reconstrucción del Dataware House entre otros procesos.

SECTOR AGUA Y SANEAMIENTO: con una inversión de **L495.5 millones, (5%)**, optimizar los servicios de agua potable para la ciudad de Tegucigalpa. Durante el presente año no presenta logros.

SECTOR SEGURIDAD CIUDADANA: con **L372.9 Millones**, el cual refleja un **(3.7%)** relacionado al presupuesto vigente, los avances físicos están en el **Programa de Convivencia Ciudadana y Mejoramiento de Barrios**, sus avances están en los componentes de: **Infraestructura en Jefaturas Policiales:** Olanchito:, Avance físico: 100%; avance Financiero: 82.38%; Avance diseño urbanístico: 100%, Tela: avance físico: 40.1%; avance financiero: 39.72%, Avance diseño urbanístico: 100%; Las Vegas, Santa Bárbara: Avance físico: 100%; Avance Financiero: 85.13%. **La Puerta, SPS:** Contrato rescindido empresa Suministro, Ingeniería y Tecnología (SIT) Avance físico: 19%; Avance Financiero: 27.19%, el Contrato está en proceso de recuperación de garantías debido al incumplimiento del contratista. **Componente de Efectividad Policial:** Adquisición de Kits de reactivos para pruebas toxicológicas para aspirantes ITP, y ANAPO. Avance físico: 91.4%; Avance Financiero: 78.83%.

3.4. Proyectos que Finalizan en el año 2022

Para finales del año 2022, se ha estimado el cierre de **9 proyectos**, los cuales finalizan su etapa de inversión, pasando a la etapa de operación, para ello las instituciones encargadas de esta nueva etapa deberán presupuestar anualmente los recursos para el mantenimiento de los proyectos una vez finalizados, ya sea para el mantenimiento de los equipos, obras, personal administrativo y gastos recurrente que incidan los proyectos para la generación de los servicios.

Costos Operativos y Sostenibilidad

Los costos operativos son aquellos en los que se incurre durante el proceso de producción del bien u operación del servicio correspondiente al objetivo del proyecto, una vez realizada la inversión. **Proyectos en etapa de Implementación:** para aquellos proyectos que finalizan su etapa de ejecución, y entran a su etapa de Implementación la institución rectora deberá priorizar y/o Formular dentro del presupuesto de la institución los gastos de funcionamiento para su operación a fin mantener la operatividad y los beneficios generados o inducidos por el proyecto.

IV PERSPECTIVAS DEL PLAN DE INVERSIÓN PÚBLICA 2023

El Plan de Inversión Pública recomendado para el año 2023 se prioriza un monto de **L71,847.0 millones**, representando el **8.7%** respecto al PIB proyectado para el año 2023 (L827,618.4 millones), dicha inversión está orientada a la ejecución de programas y proyectos en los sectores prioritarios de Energía para la recuperación de las empresas públicas, Carreteras, para el incremento de la productividad y competitividad y Desarrollo Productivo como apoyo a la Seguridad Alimentaria y protección social que permita fomentar el trabajo local a través de la generación de empleo, contribuir con el mejoramiento de caminos de acceso con el fin de facilitar la comercialización del sector productivo.

Del monto Global de la Inversión Pública recomendada para el año 2023, **L71,847.0 millones** incluye el Programa de Inversión Pública con un monto de **L23,613.9 millones**, para la ejecución de **125 proyectos** de Inversión Pública.

4.1 Inversión Institucional

Sólo el **Programa de Inversión Pública (PIP)**, **L23,613.9 millones, (32.9%)**. De acuerdo a la estructura del Sector La Administración Central, representa **L16,788.2 millones (71.1%)**, de los cuales a Nivel Institucional, el mayor monto de inversión está representado por la Secretaría de Infraestructura y Transporte **L3,871.7 millones (16.4%)**, seguido por la Red Solidaria con **L3,833.2 millones (16.2%)**; seguido la Secretaría de Agricultura y Ganadería **L1,861.0 millones (7.9%)**, en apoyo a la producción agrícola y seguridad alimentaria, seguido la Secretaría de Salud Pública **L1,843.3 millones (7.8%)**; el Fondo Hondureño de Inversión Social (FHIS) **L1,493.7 millones (6.3%)**, apoyando en su mayoría para la construcción de centros escolares y la ejecución de proyectos sociales en apoyo a las comunidades para la (red

Cuadro No. 3
INVERSIÓN PÚBLICA INSTITUCIONAL 2023
Valores en Millones de Lempiras

INSTITUCIÓN	Año 2023	%
Administración Central	16,788.2	71.1%
0411 - Secretaría de Infraestructura y Transporte	3,871.7	16.4%
0415 - Red Solidaria	3,833.2	16.2%
0140 - Secretaría de Agricultura y Ganadería	1,861.0	7.9%
0060 - Secretaría de Salud	1,843.3	7.8%
0022 - Fondo Hondureño de Inversión Social	1,493.7	6.3%
0150 - Secretaría de Recursos Naturales y Ambiente (MI AMBIENTE+)	725.0	3.1%
0050 - Secretaría de Educación	483.9	2.0%
0180 - Registro Nacional de las Personas	400.0	1.7%
0100 - Secretaría de Finanzas	253.3	1.1%
0413 - Comisión Nacional del Deporte Honduras (CONDEPOR)	232.7	1.0%
0070 - Secretaría de Seguridad	200.4	0.8%
Varias Instituciones	1,590.1	6.7%
Resto Sector Público	6,825.7	28.9%
Empresas Públicas Nacionales	6,602.5	28.0%
0801 - Empresa Nacional de Energía Eléctrica	5,823.8	24.7%
0804 - Empresa Hondureña de Telecomunicaciones (HONDUTEL)	400.0	1.7%
0807 - Suplidora Nacional de Productos Básicos (BANASUPRO)	197.6	0.8%
0806 - Instituto Hondureño de Mercadeo Agrícola (IHMA)	98.8	0.4%
0803 - Empresa Nacional Portuaria	78.8	0.3%
0809 - Empresa de Correos de Honduras (HONDUCOR)	3.4	0.0%
Instituciones Descentralizadas	58.7	0.2%
0503 - Instituto Nacional de Formación Profesional (INFOP)	47.7	0.2%
0511 - Universidad Nacional de Ciencias Forestales (UNACIFOR)	5.8	0.0%
0505 - Instituto Hondureño de Antropología e Historia	5.2	0.0%
Universidades Nacionales	164.6	0.7%
0708 - Hospital Escuela Universitario (HEU)	127.1	0.5%
0703 - Universidad Nacional de Agricultura	37.5	0.2%
Total Programa de Inversión Pública	23,613.9	32.9%
Inversiones Sociales	48,233.1	67.1%
Total General	71,847.0	100.0%

Varias Instituciones Incluye: ICF, SAR, INP, AAH, SEDESOL, SDP, AMDC

de agua potable, alcantarillado, alumbrado público, equipamiento social y pavimentación) Seguido la Secretaría de Recursos Naturales y Ambiente **L725.0 millones (3.1%)**, La Secretaría de Educación con **L483.9 millones (2.0%)**, Registro Nacional de las Personas **L400.0 millones (1.7%)**; Secretaría de Finanzas **L253.3 millones (1.1%)**; Comisión Nacional del Deporte de Honduras **L232.7 millones (1.0%)**, Secretaría de Seguridad **L200.0 millones (0.8%)**; en menor proporción varias instituciones **1,590.1 millones (6.7%)**.

El resto del Sector Público **L6,825.7 millones (28.9%)**, el mayor monto de inversión lo representa la Empresa Nacional de Energía Eléctrica (ENEE), con **L5,823.8 millones (24.7%)**, Hondutel **L400.0 millones** y la Suplidora Nacional de Productos Básicos **L197.6 millones** y en menor proporción el resto de las instituciones según cuadro No 3.

Por su parte, en adición al Programa de Inversión Pública, se incluyen otras intervenciones o programas de beneficio social que absorbe un monto de **L48,233.2 millones** que representan el **67.1%** de la Inversión Pública Total para el año 2023. Estas intervenciones comprenden **créditos agrícolas, becas para estudiantes, matrícula gratis, subsidios a la energía eléctrica y Combustibles, merienda escolar, bono tecnológico, transferencias municipales y a Organizaciones No Gubernamentales.**

4.2 Inversión Por Estructura Del Sector Público

Cuadro No. 4
Inversión Por Estructura del Sector Público
Cifras en Millones de Lempiras

SECTOR PÚBLICO	Monto 2023
Administración Central	53,653.5
Administración Central	53,653.5
Resto del Sector Público	18,193.5
Empresas Públicas Nacionales	15,763.0
Instituciones Descentralizadas	265.9
Instituciones Públicas Financieras Bancarias	2,000.0
Universidades Nacionales	164.6
Total general	71,847.0

De acuerdo con la estructura del Sector Público para el año 2023 se cuenta con **L52,968.6 millones (74.4%)** para la Administración Central, asignación que corresponde a las Secretarías de Estado en su conjunto, el restante **L18,193.5 millones (24.6%)**, corresponde al resto del Sector público para contribuir al Plan de Recuperación de las Empresas Públicas en el fortalecimiento de la ENEE, BANADESA, HONDUTEL y el INA.

4.3 Financiamiento de la Inversión

El total de la Inversión Pública **L71,847.0 millones**, el **66.0%** (L47,434.0 millones), es financiado con fondos nacionales, para la ejecución de Proyectos y programas, Transferencias a ONG'S y Municipalidades. El **32.2%** (L23,145.7 millones) por crédito externo para la ejecución de proyectos de Inversión y la diferencia del **1.8%** (L1,267.3 millones) con donaciones externas, concentrándose en los principales Organismos multilaterales como el BID, BCIE, Banco Mundial, OPEC y los bilaterales tales como: JICA, USAID, ITALIA, KFW.

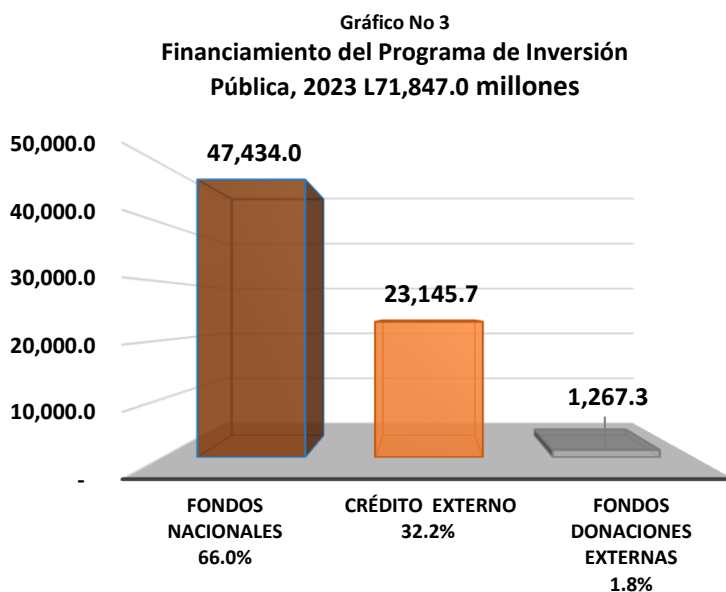

Asimismo, de acuerdo con el PCM-18-2022, correspondiente a financiamiento con el Banco Central de Honduras (BCH) por L24,745.5 Millones de equivalentes a (US\$ 1,000.00) millones de dólares, los recursos están destinados para proyectos de inversión social y generación de empleo, especialmente en el sector social, salud, educación, agricultura, recursos naturales y ambiente, energía, formación de jóvenes, acceso a créditos e infraestructura.

4.4 Inversión Pública Sectorial

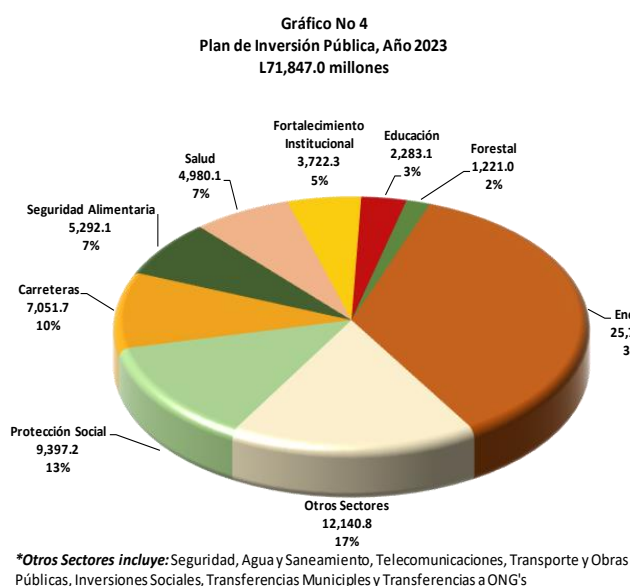

El Plan de Inversión Pública propuesto para el Año 2023 **L71,847.0 millones**, considera los Proyectos de Inversión Pública para un total de **L23,613.9 millones**.

En el presente gráfico se observa la inversión a nivel sectorial, siendo el Sector Energía el que concentra la mayor cantidad de recursos para el año 2023 L25,758.6 millones (36%), seguido el sector Protección Social, L9,397.2 millones 13% del monto total, incluye el inversiones sociales, Sector de carreteras con un 10% (L7,051.7 millones) para la rehabilitación, construcción y ampliación de

carreteras de las inversiones programadas, seguidamente el Sector seguridad Alimentaria con un monto de L5,292.1 millones (7%), y el resto de los sectores con L12,140.8 (17)% sus principales inversiones están en transferencias municipales y transferencias a ONG's.

4.5 Principales Metas a Nivel de Sectores, 2023

La expectativa de la Inversión Pública, de acuerdo con el Plan de Gobierno Bicentenario para La Refundación Nacional, contribuirá a la generación de empleos dignos sostenibles para los sectores mayoritarios, la estimulación económica para la microempresa de los sectores sociales, así como satisfacer las necesidades de producción, garantizando el crecimiento económico a largo plazo, y compensando las pérdidas de ingresos de las familias. Para ello, se destinarán recursos a Diversos Sectores Prioritarios para la ejecución de proyectos que impulsen la diversificación productiva y la competitividad y buscar nuevos mercados que reactiven la economía y la generación de empleo. Por otra parte, contribuirá al Plan de Recuperación de las Empresas Públicas para fortalecer a la ENEE, BANADESA, HONDUTEL y el INA.

La responsabilidad de ejecutar estos recursos es de las Instituciones del Sector Público a través de los sectores económicos siguientes:

- **SECTOR ENERGÍA:** Para el año 2023 se ha programado Invertir un monto de **L25,758.6 Millones**, para un Sistema de Medición Comercial para la Red de Transmisión Nacional, ampliación de la infraestructura de transmisión de energía, a través de los proyectos de transmisión de energía, Mercado eléctrico regional, como el proyecto de Rehabilitación y Repotenciación de la Central Hidroeléctrica Cañaveral Rio Lindo, y el proyecto de Transmisión de Energía Eléctrica. Así como el apoyo para los Subsidios: de Energía, Combustible y Gas LPG, combustible (Diesel, regular) y Subsidio otorgado a consumidores ≤ que 150 KWh -60/40, con un monto de L14,646.3 millones. Asimismo se ha priorizado Inversiones en las Represas Hidroeléctricas por la cantidad de L5,116.5 millones, para: Jicatuyo, Patuca II y Patuca II-A, Llanitos, Aguan, Fortalecimiento Complejo Eléctrico Patuca III, Línea de transmisión, Telica, San Francisco de la Paz, Granja Fotovoltaica Patuca III, El Tablón, Inicio de proyecto de Generación solar en 70 subestaciones, Inicio de proyecto de Energía térmica, Instalación de turbina 1.35 MW hidroeléctrica para aprovechamiento de caudal ecológico, Renovación de la Central Hidroeléctrica Francisco Morazán, Espejo Solar Fotovoltaico el Cajón y apoyo al Programa Reducción de Pérdidas de Energía Eléctrica, con un presupuesto de L5,488.5 millones.
- **PROTECCIÓN SOCIAL:** Se invertirá un monto de **L9,397.2 millones** para entregas de **155,809 Transferencias Monetarias:** Dominio Rural **149,487** y **6322 en Dominio urbano**, beneficiando a **807,091 personas** / equivalente a **155,809 hogares** beneficiados, mediante los Programas de protección Social y apoyo a poblaciones vulnerables afectadas por el Coronavirus. Se incluye otras inversiones **con** L4,500.0 millones, con la intervención en Acceso y mejoramiento de vivienda, Generación de Empleo, Transferencias Monetarias Condicionadas (TMC), acceso a créditos a emprendedores, ayuda a grupos vulnerables, se apoyará a los centros de atención a adultos mayores. 350 Construcciones de conexiones de sistemas de agua potable en barrios intervenidos, 365 Construcción de conexiones sistemas de saneamiento en barrios intervenidos, una Construcción de vías pavimentadas en barrios priorizados en Tegucigalpa mejoramiento de las condiciones de vida de las

mujeres, atención a la violencia, salud sexual y reproductiva, educación comunitaria y con el Programa Servicios de Desarrollo Empresarial y un Entorno Favorable para las Empresarias de Honduras se pretende seguir fortaleciendo la Plataforma Innova Mujer con 82 sistemas, certificando a 74 proveedores de Servicios de Desarrollo Empresarial (SDE), capacitando a 68 Mujeres empresarias en (SDE). Generando en ambos proyectos 183 empleos directos.

- **CARRETERAS:** Se invertirán **L7,051.7 millones**, para el año 2023 el Plan de Gobierno tiene como objetivo, mejorar la calidad de la infraestructura, manteniendo la red vial nacional en condiciones óptimas de servicio, a través de la planificación, estudio, diseño, ampliación, rehabilitación, reconstrucción y conservación de carreteras, caminos vecinales y puentes, el sector de Carreteras cuenta con 27 proyectos ejecutados por la Secretaría de Infraestructura y Transporte para la construcción y rehabilitación de **132.94 kilómetros** lineales en tramos carreteros a nivel nacional, que incluye inversión en 10 departamentos del País, siendo los principales tramos a intervenir el Corredor Turístico, Construcción y Pavimentación en el Corredor Oriente del Tramo Carretero: Las Lomas, Libramiento Anillo Periférico CA-5 Sur, Libramiento San Pedro Sula - Puerto Cortés, Construcción de La Carretera Central; Incluye el Plan de Infraestructura Vial que contempla la rehabilitación y mantenimiento de la red vial pavimentada y no pavimentada de caminos secundarios y terciarios, para facilitar el acceso a la comercialización y conectividad por **L3,000.0 millones**. Y el Fondo de Seguridad Vial por L180.0 millones. Las intervenciones de construcción de carreteras son ejecutadas a través de La Secretaría de Infraestructura y Transporte SIT.
- **SEGURIDAD ALIMENTARIA:** Se destinan **L5,292.1 millones**, como apoyo a los productores de granos básicos con insumos para el control de plagas, extensión técnica efectiva, subsidiando proyectos comunitarios de riego que aseguren, las cosechas en épocas secas e instalando cajas rurales para dinamizar la economía agrícola en todo el país. Apoyando al sector campesino para encargarse del manejo de la cadena de valor de sus productos, las inversiones están orientadas en apoyo al sector agrícola a través de los proyectos de COMRURAL II y III, Proyecto de Desarrollo Agrícola Bajo Riego, Proyecto Integral de Desarrollo Rural y Productividad, los cuales realizarán **1310 Hectáreas** de riego, **173 Planes de Negocio**, **126 asistencias Técnicas**, **500 hogares** con provisionamiento tecnológico en Productividad, **6500 productores con acceso a financiamiento**, asimismo, se apoyarán al fortalecimiento e Innovación de las alianzas comerciales. Y a través de BANADESA se apoyará con Préstamos Agrícolas de L2,000.0 millones, Bono Tecnológico L1,000.0 millones, Merienda Escolar, L600.0 millones.

Por otra parte, se estará implementando el proyecto de Fortalecimiento de la reserva estratégica de granos básicos, a través de la comercialización y rehabilitación de bodegas y Silos en Tegucigalpa y San Pedro Sula, con L98.8 millones y Abastecimiento de los centros de ventas en Honduras y fortalecimiento de BANASUPRO con L197.6 millones y para la Seguridad Alimentaria L1,395.7 millones.
- **SALUD:** Se invertirán **L4,980.1 millones**, fortaleciendo el Acceso y el refuerzo de la Vacuna, Priorizando la atención primaria manteniendo actividades de prevención de la enfermedad

de manera constante, renovación de la infraestructura actual y la creación de una red nacional de salud pública, accesible a toda la población, con especial énfasis en los niños y niñas, las mujeres y los adultos mayores, mediante la ejecución de 14 proyectos de inversión pública dentro de los principales: **Mejora de La Gestión y Calidad de los Servicios de Salud Materno-Neonatal** para la atención de 425,045 personas mediante gestores de primer y segundo nivel, **20 Regiones Sanitarias** y Hospitales dotados de Equipo de Protección Personal (EPP) y Equipo crítico. Fortalecimiento de Infraestructura y Operatividad en el Hospital Escuela. A través del Fondo Hondureño de Inversión Social se realizará una Obra completaría en los servicios de salud reparadas y/o ampliadas y un Sistema de Letrinas construidas en comunidades vulnerables, **Proyecto de Respuesta Inmediata de Salud Pública para Contener y Controlar El Coronavirus (Covid-19) y Mitigar su Efecto en la Prestación de Servicios En Honduras (Risp-Ho-2)**, incluyendo la Construcción de obras de los Hospitales de: Ocotepeque, Salamá, Santa Bárbara, Hospital de Trauma de San Pedro Sula y Tegucigalpa y la finalización de las obras y equipamiento del Hospital de Roatán, con una inversión de **L1,262.7 millones** para dichas obras de construcción y L1,470.0 millones para Proyectos Sociales (Vacunas.) y la Adquisición de Medicamentos por la cantidad de L1,300.0 millones.

- **FORTALECIMIENTO INSTITUCIONAL:** Para el año 2023 se ha programado **L3,722.3 millones**, las inversiones se destinan a la **Modernización Integral de las Finanzas Públicas**, que incluye: Submódulo de Tesorería Contaduría, RRHH y Presupuesto a fin de Eficientizar los procesos de la Gestión de las finanzas públicas, mediante el Proyecto Modernización de los sistemas de apoyo de la gestión de finanzas públicas y Con el **Proyecto Transformación Digital** para una Mayor Competitividad. se priorizan 280 Sitios y edificios públicos conectados; 2 Incubadoras de emprendimientos financiadas; 2 Actividades de fomento al talento digital implementadas; con la Infraestructura Tecnológica de Software y Física del SAR reforzada a través del proyecto **Fortalecimiento Institucional y Operativo de la Administración Tributaria**. A su vez, se ha considerado para Construcción de Torre de Estacionamiento y Centro Documental Anexo al edificio de la Secretaría de Finanzas, el Equipamiento de Centros Regionales y Sub Regionales de INFOP e Implementación de Capacitaciones a Instructores. Asimismo, se incluyen L1,826.4 millones para el Sistema Tecnológico y Logístico para la Administración de los Derechos de Propiedad en la República de Honduras (SITEC) y L781.3 millones, en apoyo al Consejo Nacional Electoral, Congreso Nacional, Presidencia de la República, Secretaría de Relaciones Exteriores y Cooperación Internacional entre otras.
- **EDUCACION:** Se invertirán **L2,283.1 millones**, para infraestructura educativa, implementar la matrícula gratis y materiales de bioseguridad en centros educativos beneficiando al menos **400,000 educandos**, **impresión de 15,000 ejemplares** del Manual de Sistematización de buenas prácticas para la enseñanza en la Educación Prebásica a través de los proyectos ejecutados por el FHIS, Educación y la Red Solidaria se realizará la **construcción de 317 Centros educativos construidos, reparados y/o ampliados**, mediante el Programa Modernización de La Infraestructura Educativa y su Gestión Local y mediante el Programa de Mejoramiento Integral de la Infraestructura y Formación Educativa en Honduras, Proyecto Recuperación de Emergencia a Causa de Ciclones Tropicales Eta e Iota

en Honduras Mejora de la Calidad Educativa para el Desarrollo de Habilidades para el Capacitación a **2,083 docentes** en innovación educativa para el Tercer Ciclo de Educación Básica; adquiridas **20,000 licencias** de plataforma de formación docente; implementado piloto de clima escolar en 40 Centros Educativos; En uso 4,000 licencias de plataforma ALEKS para la facilitación del aprendizaje de matemáticas en Tercer Ciclo de Educación Básica y Media; la inversión también incluye **Matrícula Gratis** por la cantidad de **L700.0 millones**; **L400.0 millones para Becas, para los jóvenes en educación primaria, media y universitaria, por otra parte, se ha programado la Reconstrucción y Rehabilitación de Centros Educativos con una inversión de L298.7 millones.**

- **RECURSOS FORESTALES Y AMBIENTE:** Con una inversión de **L1,220.9 millones**, destinada a las intervenciones en apoyo al cambio climático, impulsando mediante la forestaría comunitaria con cooperativas agroforestales, la generación de empleo digno y permanente en zonas rurales, con incentivos para producción, protección y conservación forestal, así como la restauración del bosque de pino de **3,913.39 Hectáreas** afectadas por el gorgojo. Se incluyen para la Secretaría de Recursos Naturales y Ambiente (MI AMBIENTE+) **L725.0 millones** para dicho sector, y **L12.2 millones** para el Manejo de Áreas Protegidas y Vida Silvestre.
- **AGUA Y SANEAMIENTO:** Se invertirán **L857.8 Millones**, para la ejecución del proyecto de Fortalecimiento del Abastecimiento de Agua Urbana, 12 inversiones en rehabilitación de sistema urbanos de agua potable intervenidos, para mejorar la continuidad y calidad de prestación del servicio, Proyecto de Seguridad Hídrica en el Corredor Seco de Honduras, para la gobernanza del agua en áreas del Corredor Seco de Honduras. Levantamiento de estudios e inicio de obras de infraestructura del sistema de agua potable, en el casco urbano de Gracias, Lempira.
A su vez, se estará ejecutando a través de la AMDC obras de mejoramiento en las Plantas de Tratamiento de Agua Potable de las represas ubicadas en El Picacho, Los Laureles y Concepción, con lo anterior; se logrará mejorar la calidad de agua potable a los beneficiarios del Proyecto, se desarrollarán estudios referentes a cuencas y sectores hidráulicos, contaminación de cuencas y resiliencia climática.
- **TRANSPORTE Y OBRAS PÚBLICAS** con una Inversión de **L496.1 Millones** para la ejecución de obras tales como: Ampliación y mejoramiento de los centros penitenciarios con **L181.1 millones**, para el mejoramiento y equipamiento de 25 áreas de cocina de 25 centros penitenciarios a nivel nacional, la Remodelación del Estadio Nacional José de la Paz Herrera y Parque de Pelota Lempira Reyna **L232.7 millones**, para la reparación de los sistemas eléctricos hidrosanitarios y estructurales del estadio y la remodelación completa del parque de pelota Lempira Reyna.
- **SEGURIDAD CIUDADANA:** con una intervención de **L816.3 millones**, en temas de Seguridad y apoyo comunitario se espera la Finalización de 2 estaciones de policía en el municipio de Tela e Intibucá, con el Programa de Infraestructura para la Seguridad Ciudadana se realizarán capacitaciones en habilidades sociales y laborales a jóvenes de ambos sexos entre las edades de 12-30 años en los municipios de Santa Rosa de Copán, Intibucá, La

Esperanza y Juticalpa y Espacios públicos recuperados y entregados para la seguridad ciudadana a las colonias, alcaldías y patronatos mediante el Proyecto Convivencia Y Espacios Seguros Para Los Jóvenes En Honduras.

- **TELECOMUNICACIONES:** Con una inversión de **L605.2 millones**, para la Expansión de Servicios de Ancho de Banda a Nivel Nacional, el Fortalecimiento de la Infraestructura de telecomunicaciones y conectividad; y el Fortalecimiento de Redes de Conectividad y Accesos para Servicios de Banda Ancha 2023-2026. Se incluye otras Inversiones en Telecomunicaciones y Tecnologías L205.0 millones.
- **INVERSIÓN SOCIAL:** Se apoyará al Registro Nacional de las Personas con **L400.0 millones** para la identificación de menores de 18 años. Asimismo, se continuará con la entrega de las Transferencias Municipales por el orden de **L7,013.5 millones**, y Transferencias a Organizaciones No Gubernamentales por **L1,256.8 millones**.

4.5 Inversión Departamental, Año 2023

El Plan de Inversión Pública propuesto para el Año 2023, considera los Proyectos de Inversión Pública, alcanzando el monto **L23,613.9 millones**, la Inversión concentra el **80% (L18,786.9 millones)** en los Departamentos de Francisco Morazán, Cortés, Olancho, El Paraíso y Santa Bárbara; el siguiente **13% (L3,019.8 millones)** corresponden a las

asignaciones previstas para los Departamentos de Yoro, Copán, Intibucá, Comayagua y Ocotepeque; el restante **7% (L1,807.1 millones)**, se distribuyen en Colón, Lempira, Valle, Choluteca, Atlántida, La Paz, Islas de la Bahía y Gracias a Dios.



Gráfico No.5
Inversión Departamental, Año 2023
Cifras en millones de Lempiras



V. GESTIÓN DE LA INVERSION PÚBLICA

Durante la ejecución de programas y proyectos, se presenta una serie de obstáculos que limitan la normal ejecución de estos, en términos físicos y financieros, sin cumplir el objetivo esperado y por ende la ausencia de impacto en la población meta. Entre los problemas y acciones relevantes sobresalen:

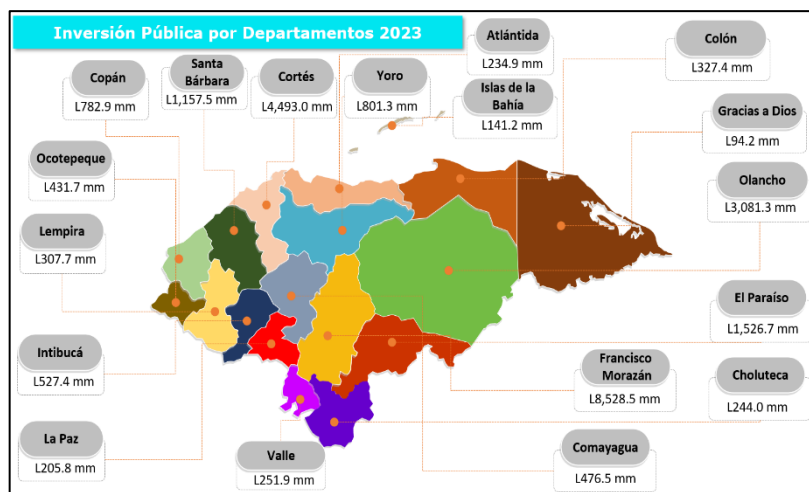
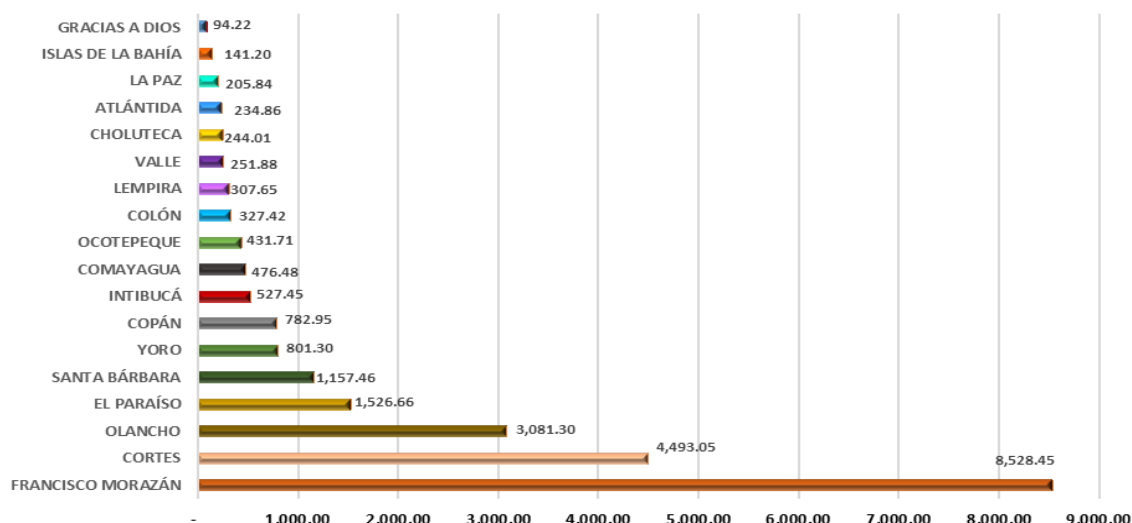
Área	Problemas	Acciones
Técnica	Debilidad en el ciclo de pre inversión, lo que se traduce en la modificación o reformulación de los proyectos, incrementando el costo de los mismos, teniendo que ser cubiertos por el Gobierno.	Se debe dar mayor importancia a la elaboración de los diseños y estudios de proyectos, pasando por todos los niveles de pre inversión: idea, perfil, pre factibilidad y factibilidad; y de acuerdo con la Guía metodológica de Formulación de proyectos de Inversión de la DGIP.
	La inadecuada planificación por parte de las unidades ejecutoras de proyectos ocasiona reprogramación de metas, lo que implica solicitar al Organismo Financiador su No Objeción (en caso de los préstamos), ocasionando retrasos en la ejecución	Brindar por parte de la DGIP, asistencia técnica a las instituciones gubernamentales en la identificación, formulación y evaluación de proyectos.
	Lentos procesos de adquisiciones y contrataciones, desfasando la ejecución oportuna de los proyectos.	Realizar una revisión de los posibles puntos débiles en los procesos de adquisiciones, prever tiempos para cada proceso y tomar en cuenta los tiempos que estipulan los organismos de financiamiento.

Área	Problemas	Acciones
Administrativa-Financiera	Los lentos procesos en la etapa de transición de una Institución a otra, ha ocasionado la baja ejecución tanto física como financiera en los proyectos, retrasando las entregas a los beneficiarios finales.	Las unidades ejecutoras deben ser más Proactivas e Identificar mecanismos de control para establecer tiempos de entrega y respuestas oportunas para la normal ejecución de los proyectos.
	El proceso de cumplimiento de condiciones previas para que declaren vigente el préstamo los organismos financiadores y el cumplimiento de condiciones previas al Segundo desembolso, es lento.	Las Unidades Ejecutoras responsables y la SEFIN, deben dar un seguimiento puntual para mejorar dichos procesos.
	Falta de un mecanismo para acelerar las exoneraciones de impuestos que están sujetos los proyectos de inversión.	Implementar acciones con la Dirección General de Franquicias Aduaneras, para mejorar la atención a las gestiones de proyectos y otorgar una respuesta oportuna a las unidades ejecutoras.
Legal	Retrasos en la aprobación de los contratos que trascienden el periodo de Gobierno, incidiendo en la baja ejecución de los proyectos.	Establecer e implementar una adecuada estrategia legal para una pronta respuesta por parte del Congreso Nacional.

Anexo No.1 Proyectos Nuevos 2023

Anexo No.1
SECRETARIA DE FINANZAS
DIRECCIÓN GENERAL DE INVERSIONES PÚBLICAS
PROYECTOS NUEVOS 2023
 Cifras en Lempiras

No	Institución/Proyecto	Monto 2023
3	0030 - Secretaría de la Presidencia	25,652,000.00
1	Construcción de la Escuela de Profesionalización de Administración Pública (EPAP)	18,000,000.00
2	Proyecto Construcción de un Portal para consejo de ministros	2,000,000.00
3	Proyecto piloto Escuela de Profesionalización de Administración Pública (EPAP)	5,652,000.00
6	0060 - Secretaría de Salud	1,097,813,276.00
1	Construcción Hospital de Ocotepeque	101,384,000.00
2	Construcción Hospital de Salamá	86,176,400.00
3	Construcción Hospital de Santa Bárbara	238,252,400.00
4	Construcción Hospital de Trauma San Pedro Sula	299,082,800.00
5	Construcción Hospital de Trauma Tegucigalpa	299,082,800.00
6	Finalización de Obras y Equipamiento del Hospital de Roatán (Nombre provisional)	73,834,876.00
25	0411 - Secretaría de Infraestructura y Transporte	3,604,064,248.00
1	Construcción Con Concreto Hidráulico Del Tramo: Acceso A La Unión (60+094.79=0+000) - (1+200)	36,221,696.00
2	Construcción De Las Obras De Mitigación De Los Daños Ocasionados Por Los Huracanes Eta/Iota,	109,347,000.00
3	Construcción Con Concreto Hidráulico Del Tramo Carretero: "Chamelecón (0+000) - Naco (24+000),	217,136,324.00
4	Construcción Con Concreto Hidráulico Del Tramo Carretero: "Cucuyagua - La Labor".	100,000,000.00
5	Construcción Con Concreto Hidráulico Del Tramo Carretero: "La Labor - Ocotepeque".	100,000,000.00
6	Construcción Con Concreto Hidráulico Del Tramo Carretero: "Ocotepeque - El Poy; Ocotepeque -	84,490,166.00
7	Construcción Con Concreto Hidráulico Del Tramo Carretero: "Santa Rosa De Copán - Cucuyagua".	81,407,397.00
8	Construcción Con Concreto Hidráulico Del Tramo: Pozo Zarco (28+800=0+000) - Acceso A Salamá	18,183,344.00
9	Construcción Con Concreto Hidráulico Del Tramo: Puente Ulúa (18+400) - Pozo Zarco (28+800)	18,183,344.00
10	Construcción Con Concreto Hidráulico Del Tramo: Acceso A Yocón (60+094.79=0+000) - (1+200)	36,221,696.00
11	Construcción Con Concreto Hidráulico Del Tramo: Desvío A Silca(1+293.95=0+00) - Salamá (3+760)	18,183,344.00
12	Construcción Con Concreto Hidráulico Del Tramo: El Rosario (48+800) - La Pita (77+670)	36,221,696.00
13	Construcción Con Concreto Hidráulico Del Tramo: Pozo Zarco (28+800) -El Rosario (48+800)	110,238,272.00
14	Construcción Con Doble Tratamiento Del Tramo Santa Rita - Yoro, Del Km 35+000 Al 70+000	77,875,000.00
15	Construcción Con Doble Tratamiento Del Tramo Santa Rita - Yoro, Del Km 70+000 Al Km 107+260	82,903,500.00
16	Construcción Con Doble Tratamiento Del Tramo Santa Rita - Yoro, Km 0+000 Al Km 35+000	85,575,000.00
17	Construcción De La Carretera Central	255,894,200.00
18	Construcción De Las Obras De Mitigación, Del Corredor De Occidente, Falla Km 57+000, Tramo 3	70,000,000.00
19	Construcción Del Corredor Turístico	691,969,335.00
20	Construcción Tramo Carretero Quimistan - Corinto	79,912,000.00
21	Construcción Y Pavimentación En El Corredor Oriente Del Tramo Carretero: Las Lomas ~ Terrero	901,859,002.00
22	Construcción Con Concreto Hidráulico Del Tramo Carretero El Zamorano - Guinope	77,241,932.00
23	Construcción Con Concreto Hidráulico Del Tramo Carretero Tegucigalpa - Morocelí, Del Km 25+000	70,000,000.00
24	Libramiento San Pedro Sula - Puerto Cortés	200,000,000.00
25	Proyecto Obras De Mitigación Para El Control de Riesgos Geotécnicos Y Geológicos, Carretera Ca-5	45,000,000.00
1	0708 - Hospital Escuela Universitario (HEU)	127,070,182.00
1	Fortalecimiento de Infraestructura y Operatividad en el Hospital Escuela ubicado en la ciudad de Tegucigalpa, Francisco Morazán	127,070,182.00
1	0503 - Instituto Nacional de Formación Profesional (INFOP)	47,700,000.00
1	Equipamiento de Centros Regionales y Sub Regionales de INFOP e Implementación de Capacitaciones a Instructores	47,700,000.00
3	0804 - Empresa Hondureña de Telecomunicaciones (HONDUTEL)	400,000,000.00
1	Expansión de Servicios de Ancho de Banda a Nivel Nacional - Enlaces Secretaría de Educación	100,986,095.00
2	Fortalecimiento de la Infraestructura de telecomunicaciones y conectividad.	105,131,067.00
3	Fortalecimiento de Redes de Conectividad y Accesos para Servicios de Banda Ancha 2023-2026	193,882,838.00
1	0050 - Secretaría de Educación	298,747,128.00
1	Reconstrucción y rehabilitación de centros educativos	298,747,128.00
1	0703 - Universidad Nacional de Agricultura	37,500,000.00
1	Fortalecimiento de las Capacidades Educativas, Productivas y Sociales de la UNAG, en Catacamas, Olancho	37,500,000.00
3	0505 - Instituto Hondureño de Antropología e Historia	5,161,257.00
1	Renovación Museográfica y Servicios de Turismo Cultural en el Museo de Comayagua y Formación de la Comunidad en la Protección del Patrimonio Cultural	2,162,217.00
2	Capacitación en Restauración de Bienes Culturales Muebles, Departamento de Francisco	1,735,110.00
3	Acondicionamiento Y Promoción Cultural Y Turística De Los Parques Arqueológicos De "El Puente" Y "Copán Ruinas" En El Departamento De Copán Y "Las Cuevas De Tagua" En El Departamento De	1,263,930.00
1	0415- Programa Red Solidaria	106,650,152.00
1	Programa en apoyo a la Red Solidaria	106,650,152.00
1	0100 - Secretaría de Finanzas	100,000,000.00
1	Construcción de torre de Estacionamiento y Centro Documental Anexo al edificio de la Secretaría de Finanzas	100,000,000.00
1	0412 - Secretaría de Desarrollo Social (SEDESOL)	12,828,772.00
1	Construcción y equipamiento de 4 tanques de almacenamiento de agua en el departamento de Olancho	12,828,772.00
1	0807 - Suplidora Nacional de Productos Básicos (BANASUPRO)	197,600,000.00
1	Abastecimiento de los centros de ventas en Honduras y fortalecimiento del BANASUPRO	197,600,000.00
1	0809 - Empresa de Correos de Honduras (HONDUCOR)	3,400,000.00
1	Fortalecimiento del servicio postal hondureño en varias oficinas postales del país	3,400,000.00
1	0400 - Administración Aduanera de Honduras (AAH)	45,000,000.00
1	Reconstrucción del Sistema de Aduanas	45,000,000.00
1	0140 - Secretaría de Agricultura y Ganadería	80,519,047.00
1	Integrando la Innovación para la Competitividad Rural (COMRURAL III)	80,519,047.00
1	0511 - Universidad Nacional de Ciencias Forestales (UNACIFOR)	2,517,587.00
1	Remodelación edificios y equipamiento en la Universidad Nacional de Ciencias Forestales	2,517,587.00
5	0803 - Empresa Nacional Portuaria	78,845,703.00
1	Construcción Del Parque Vehicular	8,000,000.00
2	Estudio Del Dragado De Dársena De Puerto San Lorenzo	13,000,000.00
3	Proyecto De Construcción Del Parque Lineal Del Malecón En Puerto Cortes	20,727,500.00
4	Proyecto De Construcción, Modernización Y Ampliación De La Terminal Marítima De Graneles	16,052,477.00
5	Reparación Del Puente De Acceso Y Muelle Y Construcción De Puente De Acceso Alternativo Al	21,065,726.00
57	Total General	6,271,069,352.00

Anexo No.2 Metas Físicas

Anexo No. 2
SECRETARÍA DE FINANZAS
DIRECCIÓN GENERAL DE INVERSIONES PÚBLICAS
METAS FÍSICAS INVERSIÓN PÚBLICA 2023
 Cifras en Lempiras

SECTOR / INSTITUCIÓN / PROYECTO	ENTREGABLE O META FÍSICA 2023	MONTO 2023
Agua y Saneamiento		857,828,749.00
0022 - Fondo Hondureño de Inversión Social		69,816,382.00
Ampliación Del Sistema De Abastecimiento De Agua Potable En La Ciudad De Gracias, Departamento De Lempira	1 levantamiento de estudios e inicio de obras de infraestructura del sistema de agua potable, en el casco urbano de Gracias, Lempira. Se priorizarán nuevos proyectos.	69,816,382.00
0140 - Secretaría de Agricultura y Ganadería		465,276,910.00
Fortalecimiento del Abastecimiento de Agua Urbana	12 inversiones en rehabilitación de sistema urbanos de agua potable intervenidos, para mejorar la continuidad y calidad de prestación del servicio.	242,285,548.00
Proyecto De Seguridad Hídrica En El Corredor Seco De Honduras	Promoción de Sistemas Integrados de Agua Segura- Cosechas de Agua, Fortalecimiento de los Sistemas de Información de Recursos Hídricos en la Cuenca Nacaome, Estudio de factibilidad de la Represa JCV	222,991,362.00
0412 - Secretaría de Desarrollo Social (SEDESOL)		12,828,772.00
Construcción y equipamiento de 4 tanques de almacenamiento de agua en el departamento de Olancho	Elaborar un Estudio y Diseño para la Construcción de Planta Procesadora de Derivados de Lácteos. Construcción de Planta Procesadora de Derivados Lácteos Dotar de una Maquina para la Perforación de Pozos Construcción de 1 Tanque de Almacenamiento con capacidad de 50,000 galones en el Municipio de San	12,828,772.00
1801 - Alcaldía Municipal del Distrito Central		309,906,685.00
Proyecto para Fortalecer la Prestación de Agua Potable de Tegucigalpa	Equipamiento de 3 Plantas de Tratamiento de agua Potable (Picacho, Los Laureles y Concepción)	309,906,685.00
Carreteras		3,871,722,058.00
0411 - Secretaría de Infraestructura y Transporte		3,871,722,058.00
Construcción Con Concreto Hidráulico Del Tramo: Acceso A La Unión (60+094.79=0+000) - (1+200)	Construcción de 1.81 KMs de carretera con Concreto Hidráulico	36,221,696.00
Construcción De Las Obras De Mitigación De Los Daños Ocasionados Por Los Huracanes Eta/Iota, Al Corredor De Occidente	Intervención de 13 fallas encontradas en el tramo carretero Los Ranchos – Copán en la zona occidental del País (muros, bordes, entre otras obras).	109,347,000.00
Construcción Con Concreto Hidráulico Del Tramo Carretero: "Chamelecón (0+000) - Naco (24+000), 4 Carriles"	Construcción de 2.12 KMs de carretera con Concreto Hidráulico	217,136,324.00
Construcción Con Concreto Hidráulico Del Tramo Carretero: "Cucuyagua - La Labor".	Construcción de 3.94 KMs de carretera con Concreto Hidráulico	100,000,000.00
Construcción Con Concreto Hidráulico Del Tramo Carretero: "La Labor - Ocoatepeque".	Construcción de 3.94 KMs de carretera con Concreto Hidráulico	100,000,000.00
Construcción Con Concreto Hidráulico Del Tramo Carretero: "Ocoatepeque - El Poy; Ocoatepeque - Agua Caliente".	Construcción de 4.51 KMs de carretera con Concreto Hidráulico	84,490,166.00
Construcción Con Concreto Hidráulico Del Tramo Carretero: "Santa Rosa De Copán - Cucuyagua".	Construcción de 3.20 KMs de carretera con Concreto Hidráulico	81,407,397.00
Construcción Con Concreto Hidráulico Del Tramo: Pozo Zarco (28+800=0+00)- Acceso A Salamá (3+300)	Construcción de 0.78 KMs de carretera con Concreto Hidráulico	18,183,344.00
Construcción Con Concreto Hidráulico Del Tramo: Puente Ulúa (18+400) - Pozo Zarco (28+800)	Construcción de 0.78 KMs de carretera con Concreto Hidráulico	18,183,344.00
Construcción Con Concreto Hidráulico Del Tramo: Acceso A Yocón (60+094.79=0+000) - (1+200)	Construcción de 1.17 KMs de carretera con Concreto Hidráulico	36,221,696.00
Construcción Con Concreto Hidráulico Del Tramo: Desvío A Silca(1+293.95=0+00) - Salamá (3+760)	Construcción de 0.78 KMs de carretera con Concreto Hidráulico	18,183,344.00
Construcción Con Concreto Hidráulico Del Tramo: El Rosario (48+800) - La Pita (77+670)	Construcción de 1.81 KMs de carretera con Concreto Hidráulico	36,221,696.00
Construcción Con Concreto Hidráulico Del Tramo: Pozo Zarco (28+800) - El Rosario (48+800)	Construcción de 5.11 KMs de carretera con Concreto Hidráulico	110,238,272.00
Construcción Con Doble Tratamiento Del Tramo Santa Rita - Yoro, Del Km 35+000 Al 70+000	Construcción de 7 KMs de carretera con Concreto Hidráulico	77,875,000.00
Construcción Con Doble Tratamiento Del Tramo Santa Rita - Yoro, Del Km 70+000 Al Km 107+260	Construcción de 7.45 KMs de carretera con doble tratamiento	82,903,500.00
Construcción Con Doble Tratamiento Del Tramo Santa Rita - Yoro, Km 0+000 Al Km 35+000	Construcción de 7 KMs de carretera con doble tratamiento	85,575,000.00
Construcción De La Carretera Central	Construcción de 10.74 KMs de carretera del tramo Sulaco - Empalme Yoro	255,894,200.00
Construcción De Las Obras De Mitigación, Del Corredor De Occidente, Falla Km 57+000, Tramo 3	Ejecución de cinco (5) obras de mitigación a través de muros de contención para sostener taludes estabilizados en el corredor de Occidente	70,000,000.00
Construcción Del Corredor Turístico	Construcción de 11.52 KMs ki de carretera a 4 carriles del tramo carretero de La Barca-Comunidad de Agua Blanca.	691,969,335.00
Construcción Tramo Carretero Quimistan - Corinto	Construcción de 3.05 KMs de carretera con Concreto Hidráulico	79,912,000.00
Construcción y Pavimentación en el Corredor Oriente del Tramo Carretero: Las Lomas ~ Terrero Blanco	Construcción y pavimentación de 42.42 KMs de carretera	901,859,002.00
Construcción Con Concreto Hidráulico Del Tramo Carretero El Zamorano - Guinope	Construcción de 3.96 KMs de carretera con Concreto Hidráulico	77,241,932.00
Construcción Con Concreto Hidráulico Del Tramo Carretero Tegucigalpa - Moroceli, Del Km 25+000 Hasta Moroceli	Construcción de 2.83 KMs de carretera con Concreto Hidráulico	70,000,000.00
Libramiento Anillo Periférico CA-5 Sur	Pago de anticipo de obra y pago de reasentamientos según resultados de estudio y diseño del proyecto.	250,654,564.00
LIBRAMIENTO SAN PEDRO SULA - PUERTO CORTÉS	Construcción de 7.02 km de carretera salida hacia Puerto Cortes	200,000,000.00
Proyecto Obras de Mitigación para el Control de Riesgos Geotécnicos y Geológicos, Carretera CA-5 Sur, Tramo: "La Moramulca", Fase I	Construcción de dos Barreras de protección, un sistema de malla, dos barreras multidinamicas.	45,000,000.00
Reconstrucción del Puente en Carretera Nacional No.1 Puente Guaciropo, Localizado en el municipio de Nacaome, Valle.	pago de reasentamiento	17,003,246.00
Educación		1,096,085,635.00
0022 - Fondo Hondureño de Inversión Social		127,957,113.00
Programa De Mejora De La Infraestructura Escolar (PROMINE/KFW, FASE II)	9 Centro educativos construidos, reparados y/o ampliados.	127,957,113.00

METAS FÍSICAS INVERSIÓN PÚBLICA 2023

Cifras en Lempiras

SECTOR / INSTITUCIÓN / PROYECTO	ENTREGABLE O META FÍSICA 2023	MONTO 2023
0050 - Secretaría de Educación		483,855,487.00
Mejoramiento De La Calidad En La Educación Prebásica En Honduras	Impresión de 15,000 ejemplares del Manual de Sistematización de buenas prácticas para la enseñanza en la Educación Prebásica. 300 estudios de factibilidad para los proyectos de mejoramiento de los entornos físicos de aprendizaje en los Centros de Educación Prebásica existentes en áreas de focalizadas. 6 talleres-Seminarios para la promoción de la participación comunitaria en la Educación Prebásica.	176,413,922.00
Programa De Mejora De La Infraestructura Escolar (PROMINE/KFW, FASE II)	Rehabilitación de 22 Centro Educativos	8,694,437.00
Reconstrucción y rehabilitación de centros educativos	87 centros Educativos reconstruidos, ampliados y/o rehabilitados a nivel de infraestructura. 87 centros Educativos equipados con mobiliario escolar. 20 Centros Educativos dotados de equipo tecnológico y de conectividad. 1050 Centros Educativos con Huertos Escolares Productivos implementados.	298,747,128.00
0415 - Red Solidaria		440,955,448.00
Mejora de la Calidad Educativa para el Desarrollo de Habilidades para el Empleo: Proyecto Joven	44 obras de Proyectos de construcción de Escuelas (35 Centros Educativos y 9 Rehabilitación de Centros Educativos); Adquiridos equipo tecnológico y mobiliario para 50 Centros de Educativos; Capacitados 2,083 docentes en innovación educativa para el Tercer Ciclo de Educación Básica; adquiridas 20,000 licencias de plataforma para formación docente; implementado piloto de clima escolar en 40 Centros Educativos;	440,955,448.00
0511 - Universidad Nacional de Ciencias Forestales (UNACIFOR)		5,817,587.00
Remodelación edificios y equipamiento en la Universidad Nacional de Ciencias Forestales	Pendiente definir	5,817,587.00
0703 - Universidad Nacional de Agricultura		37,500,000.00
Fortalecimiento de las Capacidades Educativas, Productivas y Sociales de la UNAG, en Catacamas, Olancho	Pendiente definir	37,500,000.00
Energía		5,823,840,893.00
0801 - Empresa Nacional de Energía Eléctrica		5,823,840,893.00
Fortalecimiento Complejo Eléctrico Patuca III, Línea de transmisión, Amarateca Juticalpa, 150 km 230 Kv + S/E Talanga + S/E Guaimaca 230KV/34.5 - 50MVA Y 30 MVAR	Pendiente definir	781,800,000.00
Apoyo A La Integración De Honduras En El Mercado Eléctrico Regional (MER)	La adquisición dos (2) autotransformadores de 150 MVA, 230/138 kV se generaría 300 MVA	18,880,000.00
Apoyo Al Programa Nacional De Transmisión De Energía Eléctrica	Ampliación de 14 subestaciones y construcción 4 subestaciones que permitirán conjunto la generación de 850 MVA	1,446,560,864.00
Central Hidroeléctrica Jicatuyo	Pendiente definir	91,700,000.00
Central Hidroeléctrica Uanitos	Pendiente definir	100,000,000.00
Central Hidroeléctrica Patuca II	Pendiente definir	50,500,000.00
Central Hidroeléctrica Patuca II-A	Pendiente definir	52,400,000.00
Construcción Líneas de Transmisión y Adquisición de transformadores	Pendiente definir	465,500,000.00
Espejo Solar Fotovoltaico Cajón	Pendiente definir	255,000,000.00
Fortalecimiento Complejo Eléctrico Patuca III, Línea de transmisión, Telica, San Francisco de la Paz	Pendiente definir	100,000,000.00
Granja Fotovoltaica Patuca III	Pendiente definir	557,000,000.00
Inicio de proyecto de Energía térmica	Pendiente definir	300,000,000.00
Inicio de proyecto de Generación solar en 70 subestaciones	Pendiente definir	200,000,000.00
Instalación de turbina 1.35 MW hidroeléctrica para aprovechamiento de caudal ecológico	Pendiente definir	46,100,000.00
Proyecto Central Hidroeléctrica El Tablón	Pendiente definir	431,900,000.00
Proyecto De Rehabilitación Y Repotenciación Del Complejo Hidroeléctrico Cañaverl-Río Lindo	LOTE I y II - Equipo Generador de la Central Hidroeléctrica Cañaverl (Adquisición e instalación de los Equipos Principales y Auxiliares) se alcanzará a generar 29,800 MWh/año	707,319,079.00
Renovación de la Central Hidroeléctrica Francisco Morazán	Pendiente definir	219,180,950.00
Forestal		1,120,971,903.00
0028 - Instituto Nacional de Conservación y Desarrollo Forestal		125,104,014.00
Fortalecimiento Del Sistema Nacional De Áreas Protegidas De Honduras- SINAPH (LIFEWEB)	15 planes Operativos Anuales en Áreas Protegidas e implementados, 15 Áreas protegidas con inversiones en medidas de conservación que contribuyen a mejorar la efectividad de manejo de las áreas protegidas, 200 capacitaciones a actores vinculados a la administración de las áreas protegidas.	103,383,747.00
Proyecto Manejo Integrado De La Biosfera Del Río Plátano	Elaboración de 8 informes del funcionamiento del Módulo de Alertas por Deforestación, a través de la plataforma SIGMOF.	21,720,267.00
0150 - Secretaría de Recursos Naturales y Ambiente (MI AMBIENTE+)		725,000,000.00
Programa de Reforestación y Protección de Cuencas Hidrográficas “Padre Andrés Tamayo”	Informe de 30 mil árboles maderables sembrados. Informe de 24 mil hectáreas conservadas.	725,000,000.00
0415 - Red Solidaria		270,867,889.00
Manejo Sostenible De Bosques	Realizadas y validados al menos 4 Investigaciones de las plagas y enfermedades forestales, manejo forestal sostenible y especies resilientes al cambio climático.	94,759,970.00
Programa De Restauración De Bosques Resilientes Al Clima Y Silvicultura Para La Sostenibilidad De Los Servicios Ecosistémicos Relacionados Con El Agua.	Puesta en marcha Consultoría para la elaboración de estudio de factibilidad para la constitución del fondo de agua, identificación de áreas y constitución de Mecanismos Financieros (constituido al menos 1 fondo de agua).	176,107,919.00
Fortalecimiento Institucional		1,014,570,349.00
0030 - Secretaría de la Presidencia		25,652,000.00
Construcción de la Escuela de Profesionalización de Administración Pública (EPAP)	Construcción de un inmueble sede de la EPAP.	18,000,000.00
Proyecto Construcción de un Portal para consejo de ministros	1 sistema desarrollado para Consejo de ministros. 1 Matriz digital para la elaboración de Decretos Ejecutivos y Legislativos, 1 sistema de firma electrónica para los Secretarios y Secretarías de Estado que conforman el Consejo de Ministros. 1 equipo informático para el fortalecimiento de la unidad de comunicaciones y tecnología.	2,000,000.00
Proyecto piloto Escuela de Profesionalización de Administración Pública (EPAP)	1 diagnóstico de las necesidades de formación de las y los servidores públicos. 1 Malla curricular para la form	5,652,000.00

METAS FISICAS INVERSIÓN PUBLICA 2023

Cifras en Lempiras

SECTOR / INSTITUCIÓN / PROYECTO	ENTREGABLE O META FÍSICA 2023	MONTO 2023
0037 - Servicio de Administración de Rentas		173,394,931.00
Fortalecimiento Institucional y Operativo de la Administración Tributaria	Establecimiento del Sistema integrado e implantado de administración tributaria (Sistema de Información integrado del Servicio de Administración de Renta) e instalación de Infraestructura tecnológica de software reforzada.	173,394,931.00
0100 - Secretaría de Finanzas		253,290,168.00
Modernización Integral de la Gestión de las Finanzas Públicas	Diseño de Arquitectura Empresarial. Diseño de Gobierno de Datos. Reconstrucción del Dataware House.	153,290,168.00
Construcción de Edificio Anexo a la Secretaría de Finanzas	Obras de Construcción: Torre de Estacionamiento y Centro Documental	100,000,000.00
0400 - Administración Aduanera de Honduras (AAH)		45,000,000.00
Reconstrucción del Sistema de Aduanas	pendiente definir	45,000,000.00
0415 - Red Solidaria		464,398,140.00
Proyecto Transformación Digital para una Mayor Competitividad	280 sitios y edificios públicos conectados; 5 Servicios a ciudadanos y empresas priorizados, digitalizados y simplificados; 2 Servicios de back office, tanto verticales como compartidos, digitalizados y simplificados; 5 Trámites integrados en línea; 2 Incubadoras de emprendimientos financiadas; 2 Actividades de fomento al talento digital implementadas; 1 Distrito Digital de SPS diseñado	464,398,140.00
0503 - Instituto Nacional de Formación Profesional (INFOP)		47,700,000.00
Equipamiento de Centros Regionales y Sub Regionales de INFOP e Implementación de Capacitaciones a Instructores	200,000 participantes en talleres de motivación y formación en carreras técnicas.	47,700,000.00
0505 - Instituto Hondureño de Antropología e Historia		1,735,110.00
Capacitación en Restauración de Bienes Culturales Muebles, Departamento de Francisco Morazán, Tegucigalpa M.D.C., Villa Roy	80 piezas de patrimonio cultural mueble restauradas 8 jóvenes capacitados en conservación y restauración de Bienes Muebles de patrimonio Cultural 1 exposición museográfica de obras patrimoniales conservadas y restauradas	1,735,110.00
0809 - Empresa de Correos de Honduras (HONDUCOR)		3,400,000.00
Fortalecimiento del servicio postal hondureño en varias oficinas postales del país	Adquisición de 12 equipos tecnológicos y rehabilitación de la infraestructura localizada en Toncontín	3,400,000.00
Inversión Social		400,000,000.00
0180 - Registro Nacional de las Personas		400,000,000.00
POR DEFINIR	Documento Nacional de Identificación para menores de 18 años.	400,000,000.00
POR DEFINIR		695,034,722.00
Varias Instituciones		695,034,722.00
Reserva Presupuestaria de Fondos Externos (Donación)	Varios proyectos de inversión	695,034,722.00
Protección Social		3,735,148,184.00
0022 - Fondo Hondureño de Inversión Social		1,295,899,974.00
Actividad Piloto De Infraestructura En El Occidente De Honduras	14 Centro educativo construido, reparado y/o ampliado, 1 Obras complementarias en los servicios de salud reparadas y/o ampliadas y 1 Sistema de Letrinas construidas en comunidades vulnerables	52,246,428.00
Construcción de Instalaciones para el Laboratorio Farmacéutico y Equipamiento (Santa Bárbara)	Elaboración de Estudios y Diseños.	45,825,076.00
Programa De Convivencia Ciudadana Y Mejoramiento De Barrios	350 construcción de conexiones de sistemas de agua potable en barrios intervenidos, 365 Construcción de conexiones sistemas de saneamiento en barrios intervenidos, 1 Construcción de vías pavimentadas en barrios priorizados en Tegucigalpa y 9 Talleres de valores y/o emprendimiento para jóvenes de los barrios intervenidos en la ciudad de Comayagüela.	36,003,735.00
Programa De Infraestructura Para La Seguridad Ciudadana	5 espacios públicos recuperados y entregados, 3 Obras complementarias reparados y/o ampliados en los servicios de salud ubicados en La Ceiba, SPS y Tegucigalpa y 22 Centros educativos construidos, reparados y/o ampliados ubicados en Choloma, San Pedro Sula, Chamelecón, La Lima, Tela y en Tegucigalpa.	70,204,050.00
Programa de Mejoramiento de la Infraestructura de Desarrollo Social y Comunitario en varios departamentos de Honduras	Aproximadamente 13 centros educativos priorizados, 32 conexiones de alcantarillado sanitario, 30 metros lineales Puente sobre el río Esteban, 32 metros cuadrados de infraestructura en salud	300,000,000.00
Programa De Mejoramiento Integral De La Infraestructura Y Formación Educativa En Honduras	73 Centros educativos construidos, reparados y/o ampliados, mismos que serán sometidos a las prioridades de la SEDUC	297,119,742.00
Proyecto Convivencia Y Espacios Seguros Para Los Jóvenes En Honduras	Capacitaciones en habilidades sociales y laborales a jóvenes de ambos sexos entre las edades de 12-30 años en los municipios de Santa Rosa de Copán, Intibucá, La Esperanza y Juticalpa y Espacios públicos recuperados y entregados para la seguridad ciudadana a las colonias, alcaldías y patronatos.	62,408,091.00
Proyecto Recuperación de Emergencia a Causa de Ciclones Tropicales Eta e Iota en Honduras.	50 Centros educativos rehabilitados y/o reconstruidos, 4 Sistemas de agua rehabilitados y/o reconstruidos, 2 Sistemas saneamiento rehabilitados y/o reconstruidos, 6 Infraestructura vial rehabilitada y reconstruida afectados, 3 Infraestructura en centros de salud pública rehabilitados y/o reconstruidos y 3 Infraestructura comunitaria rehabilitada y reconstruida todas las obras afectadas por ciclones Eta e Iota.	432,092,852.00

METAS FISICAS INVERSIÓN PUBLICA 2023
Cifras en Lempiras

SECTOR / INSTITUCIÓN / PROYECTO	ENTREGABLE O META FISICA 2023	MONTO 2023
0244 - Dirección Nacional del Programa Ciudad Mujer		22,041,275.00
Centros de Atención Integral para mejorar las condiciones de vida de las mujeres hondureñas (Ciudad Mujer)	2 sistemas Fotovoltaico funcionando, (1) SPS y (1) Choloma, en los centros de ciudad mujer.	6,585,600.00
Servicios de Desarrollo Empresarial y un Entorno Favorable para las Empresarias de Honduras.	6 capacitaciones en la Plataforma INNOVA Mujer; 1500 Mujeres Capacitadas en habilidades blandas y empresariales	15,455,675.00
0415 - Red Solidaria		2,417,206,935.00
Apoyo Al Sistema Integral De Protección Social 5008/BI-Ho	Fortalecimiento institucional de la Red Solidaria	221,614,713.00
Financiamiento Adicional Al Proyecto De Integración De La Protección Social	3 entregas de TMC a 84,541 hogares en pobreza extrema dominio rural, beneficiando a 437,922 personas	989,649,582.00
Programa Bono De Alivio A Familias Vulnerables Afectadas Por Fenómenos Naturales Producto Del Cambio Climático	En proceso de reorientación de fondos	599,327,310.00
Programa De Red Solidaria	Pendiente de definir por parte de la Unidad Ejecutora el número de entregas de TMC del Proyecto	65,825,076.00
Proyecto De Apoyo A Poblaciones Vulnerables Afectadas Por Coronavirus	3 entregas de TMC a 64,946 hogares en pobreza extrema dominio rural, beneficiando a 336,420 personas	341,343,418.00
Proyecto De Integración De La Protección Social / 6401-Hn	1 entrega de TMC a 6,322 hogares en pobreza extrema dominio urbano, beneficiando a 32,748 personas	158,621,760.00
Red Solidaria: Programa Red Solidaria	Pendiente de definir por parte de la Unidad Ejecutora el número de entregas de TMC del Proyecto	40,825,076.00
Salud		2,210,133,891.00
0060 - Secretaría de Salud		1,843,312,136.00
Apoyo Al Sistema Integral De Protección Social 5008/BL-Ho	19 Informes sobre la mejora de la cobertura con Servicios de salud de Primer Nivel de Atención a la Población Materno Infantil	37,822,172.00
Construcción Hospital de Ocotepeque	Obras de infraestructura hospitalaria y equipamiento	101,384,000.00
Construcción Hospital de Salamá	Obras de infraestructura hospitalaria y equipamiento	86,176,400.00
Construcción Hospital de Santa Bárbara	Obras de infraestructura hospitalaria y equipamiento	238,252,400.00
Construcción Hospital de Trauma San Pedro Sula	Obras de infraestructura hospitalaria y equipamiento	299,082,800.00
Construcción Hospital de Trauma Tegucigalpa	Obras de infraestructura hospitalaria y equipamiento	299,082,800.00
Finalización de Obras y Equipamiento del Hospital de Roatán (Nombre provisional)	Obras de infraestructura hospitalaria y equipamiento	73,834,876.00
Honduras - Iniciativa Regional De Eliminación De La Malaria (Irem En Mesoamérica Y República Dominicana (HO-G1250	Personas atendidas en servicios de salud (Población de 13 Municipios 1,882,406)	18,330,786.00
Mejora De La Eficiencia En La Gestión De La Informática En Salud En Honduras	30 informes Técnicos sobre el desarrollo e instalación del Sistema de Información para Integrar la información de salud y mejorar la calidad de los datos.	9,159,152.00
Proyecto De Respuesta A Emergencia Honduras Covid-19	Instalados equipo médico y no médico en 23 hospitales (Lavadores, secadoras, rayos x, ultrasonidos, habilitación de dos tomógrafos, equipo de cadena de frio, camillas, esterilizadores/auto clave) y 500,000 personas aplicadas vacunas contra el COVID-19, en 20 regiones sanitarias del País.	205,444,615.00
Reequipamiento Biomédico Hospital Maria Especialidades Pediátricas (HMEP)	2 lotes (3 y 9) de equipamiento Biomédico de alta tecnología en los servicios de área de quimioterapia, hemodialisis, angiografía y hemodinámica, cuidados intensivos, cuidados intermedios, hospitalización, áreas de servicios médicos y de apoyo, diagnóstico de imágenes, farmacia laboratorio y quirófanos del Hospital	13,980,797.00
Respuesta Inmediata De Salud Pública Para Contener Y Controlar El Coronavirus (Covid-19) Y Mitigar Su Efecto En La Prestación De Servicios En Honduras (Risp-Ho-2)	Personas atendidas en servicios de salud (Población de Honduras 9,905,000)	460,761,338.00
0415 - Red Solidaria		239,751,573.00
Proyecto De Mejora De La Gestión Y Calidad De Los Servicios De Salud Materno-Neonatal	Contratación de firma para la construcción del bloque obstétrico del hospital occidente (sala obstétrica neonatal); contratación de firma para la construcción de salas de UCI Neonatal y sala de Neonatología de los Hospitales San Francisco y Santa Teresa y obras de remodelación del Hospital Roberto Suazo Córdova, contratación de firma construcción de sala de neonatología del hospital escuela.	239,751,573.00
0708 - Hospital Escuela Universitario (HEU)		127,070,182.00
Fortalecimiento de Infraestructura y Operatividad en el Hospital Escuela ubicado en la ciudad de Tegucigalpa, Francisco Morazán.	Obtención de 3 diseños completos para inversión de proyectos de infraestructura en el Hospital Escuela. Readequación de cuatro puntos críticos de riesgo eléctrico en la instalación eléctrica existente y restauración de equipos de aire acondicionado existentes del Hospital Escuela y Hospital Materno Infantil. Readequación de almacén de bodega para materiales de Dirección de Logística e Infraestructura en Hospital Escuela. Adquisición de equipamiento médico y tecnológico del Hospital Escuela y Hospital Materno Infantil.	127,070,182.00
Seguridad		200,359,934.00
0070 - Secretaría de Seguridad		200,359,934.00
Programa De Convivencia Ciudadana Y Mejoramiento De Barrios	Finalización de 2 estaciones de policía en el municipio de Tela e Intibucá, y elaboración de textos de acuerdo a la currícula para aspirantes de la Academia Nacional de Policía.	200,359,934.00

METAS FISICAS INVERSIÓN PUBLICA 2023
Cifras en Lempiras

SECTOR / INSTITUCIÓN / PROYECTO	ENTREGABLE O META FÍSICA 2023	MONTO 2023
Seguridad Alimentaria		1,692,074,080.00
0140 - Secretaría de Agricultura y Ganadería		1,395,674,080.00
Integrando la Innovación para la Competitividad Rural (COMRURAL II)	Seguimiento a 88 planes de negocios (Ventana 1 y 2) en implementación y Operacionalidad del proyecto.	476,495,835.00
Integrando la Innovación para la Competitividad Rural (COMRURAL III)	Seguimiento de 20 Planes de Negocios (Ventana 1, 2, 3 y 4) en implementación Operacionalidad del proyecto, Regional Centro Oriente y Asistencia técnica de seguimiento a 20 Planes de Negocios (Ventana 1, 2, 3 y 4) en implementación Operacionalidad del proyecto, Unidad Coordinadora del Proyecto (UCP).	80,519,047.00
Proyecto de Desarrollo Agrícola Bajo Riego Del Valle De Jamastran Fase 1	1300 nuevas hectáreas de riego en las parcelas de tierra agrícola que benefician a familias de productores.	187,447,727.00
Proyecto De Competitividad Y Desarrollo Sostenible Del Corredor Fronterizo Sur Occidental Pro-Lenca	Formulación e Implementación de 65 planes de fortalecimiento organizacional, Rehabilitación de 7 áreas degradadas de bosque, Rehabilitación de 10 hectáreas de tierra agrícolas con acceso a riego contribuyendo a la seguridad alimentaria, 126 Asistencia técnica en temas administrativos y financieros brindadas a familias productoras agremiadas en Cajas Rurales de Ahorro y Crédito; por medio de convenio con FUNDER.	52,935,274.00
Proyecto De Desarrollo Agrícola Bajo Riego (PDABR)	Construcción de 51 CEDAS Centro de Entrenamiento de Desarrollo Agrícola, 356 Hectáreas con acceso a riego, Formación de 30 Grupos Empresariales, 9 Socializaciones de Planes de Manejo de los recursos naturales y 9 capacitaciones	202,158,612.00
Proyecto De Inclusión Económica Y Social De Pequeños Productores Rurales En La Región Noreste De Honduras (PROINORTE)	pendiente definir	266,361,663.00
Proyecto Integral De Desarrollo Rural Y Productividad	500 hogares con provisión de tecnologías, asistencia técnica productiva y acceso al financiamiento de la población beneficiaria así como 6,500 Productores con acceso al financiamiento.	129,755,922.00
0806 - Instituto Hondureño de Mercadeo Agrícola (IHMA)		98,800,000.00
Fortalecimiento de la reserva estratégica de granos básicos, a través de la comercialización y rehabilitación de bodegas y Silos en Tegucigalpa y San Pedro Sula.	Comercialización de granos básicos y construcción de una bodega en Juticalpa, Olancho	98,800,000.00
0807 - Suplidora Nacional de Productos Básicos (BANASUPRO)		197,600,000.00
Abastecimiento de los centros de ventas en Honduras y fortalecimiento del BANASUPRO	Abastecimiento para comercialización de productos de la canasta básica. Abasteciendo al 100% los 66 centros de venta BANASUPRO con amplia variedad de productos, Fortalecimiento Tecnológico de BANASUPRO. Implementando un sistema informático que agilice la operatividad de BANASUPRO. Fortalecimiento Logístico de BANASUPRO reparando y manteniendo en funcionamiento las 16 unidades de transporte y adquirir al menos 8 unidades nuevas.	197,600,000.00
Telecomunicaciones		400,000,000.00
0804 - Empresa Hondureña de Telecomunicaciones (HONDUTEL)		400,000,000.00
Expansión de Servicios de Ancho de Banda a Nivel Nacional - Enlaces Secretaría de Educación	(Por Definir HONDUTEL).	100,986,095.00
Fortalecimiento de la Infraestructura de telecomunicaciones y conectividad.	(Por Definir HONDUTEL).	105,131,067.00
Fortalecimiento de Redes de Conectividad y Accesos para Servicios de Banda Ancha 2023-2026	(Por Definir HONDUTEL).	193,882,838.00
Transporte y Obras Públicas		496,119,660.00
0044 - Instituto Nacional Penitenciario (INP)		181,147,810.00
Ampliación y mejoramiento de los centros penitenciarios de Honduras	Mejoramiento y equipamiento de 25 áreas de cocina de 25 centros penitenciarios a nivel nacional.	181,147,810.00
0413 - Comisión Nacional del Deporte Honduras (CONDEPOR)		232,700,000.00
Remodelación del Estadio Nacional José de la Paz Herrera y Parque de Pelota Lempira Reyna	Reparación de los Sistemas Eléctricos, Hidrosanitarios y Estructurales del estadio José de la Paz Herrera y la remodelación completa del parque de pelota Lempira Reyna	232,700,000.00
0505 - Instituto Hondureño de Antropología e Historia		3,426,147.00
Acondicionamiento Y Promoción Cultural Y Turística De Los Parques Arqueológicos De "El Puente" Y "Copán Ruinas" En El Departamento De Copán Y "Las Cuevas De Talgua" En El Departamento De Olancho	Señalización interna y externa de 3 parques arqueológicos	1,263,930.00
Renovación Museográfica Y Servicios de Turismo Cultural en el Museo de Comayagua y Formación de la Comunidad en la Protección del Patrimonio Cultural	Un nuevo sistema de Iluminación del Museo de Comayagua Un nuevo Sistema de Seguridad para las piezas en exhibición Un nuevo sistema audiovisual en el Museo	2,162,217.00
0803 - Empresa Nacional Portuaria		78,845,703.00
Construcción Del Parque Vehicular	5,600 m2 de área bajo techo, 3,272 m2 de área a cielo abierto, facilidades para oficinas gubernamentales, bancos, seguridad portuaria y portones de entrada y salida.	8,000,000.00
Estudio Del Dragado De Dársena De Puerto San Lorenzo	Realización del Estudio de Evaluación de Impacto Ambiental para el otorgamiento de la licencia Ambiental por parte de la secretaria de Mi Ambiente	13,000,000.00
Proyecto De Construcción Del Parque Lineal Del Malecón En Puerto Cortés	Contratación de una empresa para realizar el estudio y diseño final de la reparación del Malecón y construcción de un oiers hacia la bahía, contratación de una empresa para realizar el estudio de Evaluación de Impacto Ambiental.	20,727,500.00
Proyecto De Construcción, Modernización Y Ampliación De La Terminal Marítima De Graneles Líquidos, Muelle 1b De Puerto Cortes	Rediseño del muelle para embarcaciones de mayor capacidad de carga, estudio de Evaluación de Impacto Ambiental	16,052,477.00
Reparación Del Puente De Acceso Y Muelle Y Construcción De Puente De Acceso Alternativo Al Muelle De San Lorenzo	Estudio y Diseño de reparación de la infraestructura del puente de acceso al muelle y área de explanada operativa del muelle y construcción de puente alternativo al muelle. Estudio ambiental.	21,065,726.00
Total General		23,613,890,058.00

Fuente: Unidades Ejecutoras de Proyectos